



РЕПУБЛИКА БЪЛГАРИЯ
ОБЛАСТЕН УПРАВИТЕЛ НА ОБЛАСТ КЪРДЖАЛИ

АКТУАЛИЗИРАН ДОКУМЕНТ

О Б Л А С Т Е Н П Л А Н

ЗА ЗАЩИТА ПРИ БЕДСТВИЯ
НА ОБЛАСТ КЪРДЖАЛИ

КЪРДЖАЛИ
2012 г.

**Областният план за защита при бедствия
е съгласуван с писмо № I-26469/15.10.2012 г
на Министъра на вътрешните работи и
утвърден със Заповед РД-09- 209/15.11.2012 г.
на Областния управител на област Кърджали**

СЪДЪРЖАНИЕ

РАЗДЕЛИ И ТОЧКИ В ПЛАНА	стр.
A. ОСНОВЕН ПЛАН	7
I. ВЪВЕДЕНИЕ В ПЛАНА	7
II. ГЕОГРАФСКА ХАРАКТЕРИСТИКА НА ОБЛАСТТА	7
1. Физикогеографска характеристика на областта	7
2. Климатична характеристика на областта	10
3. Демографска характеристика на областта	10
4. Водностопанска характеристика на областта	22
5. Транспортна характеристика на областта	40
B. ОСНОВЕН ПЛАН	42
I. АНАЛИЗ И ОЦЕНКА НА РИСКА ОТ БЕДСТВИЯ	42
1. Анализ на възможните бедствия и прогноза за последиците от тях върху населението, националното стопанство /икономиката/, инфраструктурата и околната среда.	42
2. Определяне на потенциално опасните обекти и критичната инфраструктура за областта	46
3. Изводи от анализа на възможните бедствия	47
II. МЕРКИ ЗА ПРЕДОТВРАТЯВАНЕ ИЛИ НАМАЛЯВАНЕ НА РИСКА ОТ БЕДСТВИЯ	47
1. Възстановяване и изграждане на съоръжения държавна собственост.	48
2. Експертиза за състоянието на критичните и потенциално опасните обекти и съоръжения, имащи отражение върху повече от една община.	48
3. Системи за наблюдение, ранно предупреждение и оповестяване на органите за управление, силите за реагиране и населението.	51
4. Обучение на органите за управление, силите за реагиране и населението	52
5. Дейности за намаляване на риска.	53
III. МЕРКИ ЗА ЗАЩИТА НА НАСЕЛЕНИЕТО.	55
1. Временно извеждане на населението от една община в друга община на областта при бедствие.	55
2. Места за временно настаняване на населението от една община в друга община на областта при бедствие	56
3. Определяне на терени в общините за разполагане на сили на Единната спасителна система от други области.	56
4. Оценка на нуждите от снабдяване с храни, вода, медицински изделия, лекарствени продукти и други от първа необходимост и последваща при повече от една бедстващи общини.	57
5. Разчистване на пътищата и осигуряване на проходимост между две и повече общини.	58

IV. РАЗПРЕДЕЛЕНИЕ НА ЗАДЪЛЖЕНИЯТА И ОТГОВОРНИТЕ ОРГАНИ И ЛИЦА ЗА ИЗПЪЛНЕНИЕ НА ПРЕДВИДЕНИТЕ МЕРКИ.	58
1. Законност и ред при повече от една бедстващи общини.	58
2. Логистика при повече от една бедстващи общини.	59
3. Транспорт при повече от една бедстващи общини.	60
4. Здравеопазване.	60
5. Възстановяване на услугите и инфраструктурата на областта.	60
6. Подпомагане (неотложна помощ) на засегнатото население.	60
V. СРЕДСТВАТА И РЕСУРСИТЕ, НЕОБХОДИМИ ЗА ИЗПЪЛНЕНИЕ НА ДЕЙНОСТИТЕ ПО Т. II, III И IV.	61
1. По дейност 283 „Превантивна дейност за намаляване последствията от бедствия и аварии” - годишно по общини се планират следните финансови средства.	62
2. По дейност 284 „Ликвидиране на последици от стихийни бедствия и производствени аварии”.	62
VI. НАЧИНА НА ВЗАИМОДЕЙСТВИЕ МЕЖДУ СЪСТАВНИТЕ ЧАСТИ НА ЕДИННАТА СПАСИТЕЛНА СИСТЕМА	62
1. Организация на действията на органите за защита при бедствия в областта. Начин на взаимодействие между органите на изпълнителната власт и връзки с областните и национални структури за справяне с бедствията.	62
A. Основни съставни части на Единната спасителна система на областта.	64
A.1. Областно управление „Пожарна безопасност и защита на населението” Кърджали.	64
A.2. Областна дирекция на МВР.	65
A.3. „Център за спешна медицинска помощ” Кърджали.	69
Б. Други съставни части на Единната спасителна система по чл. 20, ал. 1 от ЗЗБ и предоставящи помощ при поискване съгласно плановете за защита от бедствия (чл. 23, ал.1 от ЗЗБ).	71
VII. РЕД ЗА РАНО ПРЕДУПРЕЖДЕНИЕ И ОПОВЕСТЯВАНЕ НА ОРГАНИТЕ НА ИЗПЪЛНИТЕЛНАТА ВЛАСТ, НА СЪСТАВНИТЕ ЧАСТИ НА ЕДИННАТА СПАСИТЕЛНА СИСТЕМА И НАСЕЛЕНИЕТО ПРИ ОПАСНОСТ ИЛИ ВЪЗНИКВАНЕ НА БЕДСТВИЯ	83
1. Система за оповестяване/предупреждение в областта:	83
2. Организация на комуникациите в областта.	84
VIII. ВРЕМЕ ЗА ГОТОВНОСТ ЗА РЕАГИРАНЕ НА СЪСТАВНИТЕ ЧАСТИ НА ЕДИННАТА СПАСИТЕЛНА СИСТЕМА:	88
IX. ПРИЛАГАНЕ, ПРЕГЛЕД И АКТУАЛИЗАЦИЯ НА ОБЛАСТНИЯ ПЛАН ЗА ЗАЩИТА ПРИ БЕДСТВИЯ НА ОБЛАСТТА.	88
1. Начин за усвояване на плана.	88
2. Длъжностни лица отговорни за преглед на плана.	88
3. Участващи в усвояването на плана.	88
4. Ред за актуализация на плана.	88
X. ПРИЛОЖЕНИЯ	89

ЛИСТ ЗА РЕГИСТРАЦИЯ НА ПРОМЕНИТЕ В ПЛАНА

ДАТА	ДЛЪЖНОСТНО ЛИЦЕ	ПРОМЕНЕНА ЧАСТ, СТРАНИЦА ОТ ПЛАНА	ПОДПИС НА ДЛЪЖНОСТНОТО ЛИЦЕ, ИЗВЪРШИЛО ПРОМЯНАТА

A. I. ВЪВЕДЕНИЕ В ПЛАНА.

1. Основание за разработване на плана:

Областният план за защита при бедствия е разработен в изпълнение на чл. 9, ал. 1, ал. 2, ал. 3, ал. 8, чл. 24 и чл. 26 от Закона за защита при бедствия и актуализиран въз основа писмо №14453/28.05.2012 г. на Заместник министър-председателя и Министър на вътрешните работи и Заповед РД-09-92/31.05.2012 г. на Областния управител на област Кърджали.

2. Цели на плана:

2.1. Поддържане на постоянна готовност от органите за управление и силите за реагиране и създаване на условия за организирано нарастване на способността им за изпълнение на задачите по защитата при бедствия.

2.2. Да представи обща структура на реакцията и реда за координация на дейностите с участващите областни и общински структури.

3. Основни задачи:

3.1. Анализиране на възможните бедствия и прогнозиране на последиците от тях.

3.2. Планиране на мерки за предотвратяване или намаляване на последиците от бедствията.

3.3. Разпределение на задълженията и отговорните органи и лица за изпълнение на предвидените мерки.

3.4. Осигуряване на средствата и ресурсите, необходими за изпълнение на дейностите. Провеждане на мероприятия осигуряващи поддържането на постоянна готовност за действия при бедствия.

3.5. Създаване на условия за своевременно оповестяване, непрекъснато управление, организация и координация в дейността на звената, службите и оперативните структури от Единната спасителна система на областта.

3.6. Определяне на състава, възможностите и задачите на силите на Единната спасителна система в областта и създаване на организация за всеотстранното им осигуряване.

4. Връзка с други планове:

4.1. Областен план за провеждане на спасителни и неотложни аварийно-възстановителни работи.

4.2. Общинските планове за защита при бедствия.

5. Въвеждане на плана в действие:

5.1. Със заповед на Областния управител на област Кърджали се въвежда в изпълнение Областният план за защитата при бедствия.

5.2. Със заповед на Областния управител на област Кърджали се обявява бедствено положение на територията на областта или на част от нея.

5.3. Със заповед на Областния управител на област Кърджали се въвеждат допълнително сили и средства на физически и юридически лица включени в Областния план за защитата при бедствия.

II. ГЕОГРАФСКА ХАРАКТЕРИСТИКА НА ОБЛАСТТА:

1. Физикогеографска характеристика на областта:

1.1 Териториални административни граници на областта.

Област Кърджали заема 3 209 кв. км. площ в югоизточната част на Република България, което представлява 2,9 % от територията ѝ. Намира се в Южен централен район за планиране /NUTS BG 22/. Тя граничи на запад със Смолянска област, на север с Хасковска и Пловдивска области, на юг и югоизток с държавната граница на страната с Република Гърция. През нея минава европейският транспортен коридор номер 9 от Хелзинки до Александруполис.

В административно-териториалните граници на Област Кърджали са включени седем общини - Ардино, Джебел, Кирково, Крумовград, Кърджали, Момчилград и Черноочене.



Дължината на общата ни граница с Република Гърция е около 90 км. Граничното положение на областта е благоприятно от гледна точка на възможностите за нейното развитие. Преди всичко това местоположение обуславя значителния потенциал на областта за осъществяване на трансгранично сътрудничество. От друга страна перспективите за развитие на областта са свързани в много голяма степен с възможностите за интегриране на област Кърджали със съседните области и със създаването на предпоставки за общо използване на ресурси и потенциали за развитие

1.1.1. Площ на общините в областта (кв. км.) към 2010 г.

Област / Община	Площ (кв. км.)
Област Кърджали	3 209,1
Ардино	338,8
Джебел	229,1
Кирково	537,9
Крумовград	843,3
Кърджали	574,7
Момчилград	358,1
Черноочене	327,1

Източник: НСИ

1.1.2. Брой населени места, градове и села към 2010 г.

Област Община	Общо населени места	Градове	Села
Област Кърджали	471	5	466
Ардино	52	1	51
Джебел	48	1	47
Кирково	73	-	73
Крумовград	80	1	79
Кърджали	117	1	116
Момчилград	49	1	48
Черноочене	51	-	51

Източник: НСИ

1.2 Описание на релефа

Област Кърджали заема по-голямата част от Източните Родопи. Релефът на областта е преимуществено планински и полупланински. Най-високите точки в областта са връх Вейката /1463 м/ в южната част, а в западната част - връх Алада /1241 м/ и връх Чилияка /1450 м/. Теренът на Областта се прорязва от горното и средно течение на река Арда, заедно с нейните притоци р. Върбица, р. Крумовица и р. Перперек. По долините на тези реки са най-плодородните земи и най-големите селища. По поречиета на река Арда е разположен град Кърджали, на река Върбица - град Момчилград, а на река Крумовица - град Крумовград.

Според географското райониране на Република България Област Кърджали се намира в Източнородопския подрайон на Южна България. Тази област обхваща нископланинския хълмист релеф по средното течение на река Арда. Средната надморска височина е 329 м.

1.3 Хидрография

Теренът на Областта се прорязва от горното и средно течение на река Арда, заедно с нейните притоци р. Върбица, р. Крумовица и р. Перперек. На река Арда са изградени три от най-големите язовири в страната - яз. "Кърджали"; яз. "Студен Кладенец" и яз. "Ивайловград". Водните площи са 2% от структурата на територията на Областта. Водният отток на реките в областта се характеризира със снежно-дъждовен режим, есенно-зимно пълноводие и рязко изразен февруарски максимум. Под влияние на значителните пролетно-летни валежи зимното пълноводие преминава във вторично пролетно пълноводие и по такъв начин в режима на реките се формира една обща многоводна фаза от ноември до април, през която протичат 80-90% от годишния обем от оттока.

Най-големи реки на територията на областта				
Реки	Дължина - км			Водосборна площ.кв.м.- общо
	обща	на територията на РБългария	на територията на областта	
Арда	278,3	241,3	115,0	5201
Върбица			98	1203
Крумовица			59	671

Източник: НСИ – ТСБ Кърджали

През пролетта падат достатъчно количество валежи, които осигуряват добро овлажняване на почвата. От юли започва сравнително ясно очертан безвалежен период, проявен най-добре в края на лятото и в началото на есента, който продължава до октомври. Годишната сума на валежите е около 600 литра на квадратен метър.

2. Климатична характеристика на областта.

В климатично отношение областта попада в Южнобългарската климатична област и по-точно в Източно-родопския климатичен район, повлиян от топлото Средиземноморско влияние. Зимата е сравнително мека. Минимални температури през зимните месеци са сравнително високи.

Лятото е слънчево и горещо, като максималните температури достигат до 40 градуса.

През есенно-зимния период под влияние на средиземноморските циклони падат едни от най-големите валежи. Наблюдават се два максимума: зимен – ноември, декември, януари; пролетен – май, юни, юли и един минимум – август, септември. Поради южното положение на областта голяма част от зимните валежи падат във вид на дъжд или дъжд и сняг.

3. Демографска характеристика на областта.

НАСЕЛЕНИЕ КЪМ 01.02.2011 Г. НА ОБЛАСТ КЪРДЖАЛИ ПО ОБЩИНИ, НАСЕЛЕНИ МЕСТА И ВЪЗРАСТ

ОБЛ. КЪРДЖАЛИ Общини Населени места	Общо	Възrastови групи (в навършени години)																	
		0-4	5-9	10-14	15-19	20-24	25-29	30-34	35-39	40-44	45-49	50-54	55-59	60-64	65-69	70-74	75-79	80-84	85+
ОБЩО ЗА ОБЛАСТ КЪРДЖАЛИ	152808	7381	6954	6891	8945	9509	10736	11529	10725	10862	11360	11866	10981	9264	8089	7283	5701	3055	1677
ОБЩИНА АРДИНО	11572	426	415	396	586	632	785	863	641	747	891	1088	958	720	654	734	555	315	166
ГР.АРДИНО	3493	176	164	150	226	206	281	324	256	275	304	319	233	168	113	114	92	61	31
С.АВРАМОВО	3	-	-	-	-	-	-	-	-	1	-	-	-	-	2	-	-	-	-
С.АХРЯНСКО	43	-	-	-	3	4	3	2	3	2	7	2	1	5	4	3	-	1	3
С.БАШЕВО	131	5	2	1	4	6	9	9	9	4	8	15	8	11	12	14	7	5	2
С.БИСТРОГЛЕД	37	3	-	2	2	-	2	5	-	3	2	6	4	-	1	2	3	2	-
С.БОГАТИНО	110	6	3	1	6	12	10	9	4	6	8	7	8	4	5	7	9	4	1
С.БОРОВИЦА	249	9	7	7	10	10	9	13	12	11	16	20	18	15	27	26	17	15	7
С.БРЕЗЕН	213	4	5	2	9	13	9	11	10	11	10	19	24	23	16	13	13	10	11
С.БЯЛ ИЗВОР	1646	68	66	64	86	75	117	119	100	108	124	149	144	102	86	107	73	39	19
С.ГЛАВНИК	93	-	2	4	2	2	2	3	3	1	8	14	19	10	9	8	-	5	1
С.ГОЛОБРАД	134	8	5	4	10	9	8	8	7	5	9	13	10	6	2	11	8	5	6
С.ГОРНО ПРАХОВО	475	15	16	8	14	40	28	35	15	29	32	53	30	23	37	35	37	21	7
С.ГЪРБИЩЕ	163	4	1	5	12	8	12	10	5	15	11	9	10	16	9	19	6	7	4
С.ДЕДИНО	57	-	6	1	1	1	2	4	2	5	3	6	2	3	1	9	7	1	3
С.ДОЙРАНЦИ	2	-	-	-	-	-	-	-	-	-	-	-	-	-	-	-	2	-	-
С.ДОЛНО ПРАХОВО	124	5	8	3	4	3	10	16	5	6	4	8	12	5	14	13	8	-	-
С.ДЯДОВЦИ	90	1	1	5	5	4	11	6	9	5	2	9	10	9	5	5	2	-	1
С.ЕНЬОВЧЕ	155	2	4	5	5	4	9	8	4	6	6	20	22	18	17	14	7	3	1
С.ЖЪЛТУША	982	32	41	42	40	50	62	68	50	64	84	104	101	60	51	67	37	23	6
С.ИСКРА	52	3	-	1	-	3	2	4	2	-	4	4	4	4	4	8	8	-	1
С.КИТНИЦА	88	-	-	3	4	4	4	4	2	8	4	10	4	6	9	10	7	7	2
С.КРОЯЧЕВО	78	2	-	1	3	1	3	2	8	5	6	8	3	8	8	4	4	9	3
С.ЛАТИНКА	9	-	-	-	-	-	1	-	-	1	-	1	1	-	1	-	1	3	-
С.ЛЕВЦИ	44	-	1	-	1	3	1	4	1	1	5	4	3	3	4	7	4	-	2
С.ЛЕНИЩЕ	83	-	3	2	2	4	3	-	4	5	5	19	6	8	4	4	6	4	4
С.ЛЮБИНО	24	-	-	-	-	2	-	1	-	-	1	2	3	3	3	4	2	3	-
С.МАК	1	-	-	-	-	-	-	-	-	-	1	-	-	-	-	-	-	-	-
С.МЛЕЧИНО	313	9	5	6	25	25	21	17	18	27	30	24	19	10	24	22	19	7	5
С.МУСЕВО	49	-	-	-	2	-	-	1	1	1	1	1	5	10	11	7	4	3	2
С.ПАДИНА	982	40	40	46	33	53	69	83	44	43	81	107	94	71	57	58	36	15	12
С.ПАСПАЛ	27	-	-	-	-	-	-	-	-	1	-	-	3	4	4	-	7	5	3
С.ПЕСНОПОЙ	12	-	-	-	2	-	1	1	1	2	1	-	2	2	-	-	-	-	-
С.ПРАВДОЛЮБ	178	5	8	2	9	11	17	15	6	11	19	11	10	14	14	12	7	5	2
С.РИБАРЦИ	29	-	3	-	-	-	2	2	1	-	-	2	1	5	3	1	4	4	1
С.РОДОПСКО	41	2	2	1	-	-	6	4	1	2	1	1	5	3	4	4	4	1	-
С.РУСАЛСКО	48	1	-	-	-	2	4	5	3	1	3	2	7	3	2	6	8	1	-
С.СВЕТУЛКА	168	7	6	6	5	10	12	18	8	7	7	20	19	12	12	10	6	2	1

С.СЕДЛАРЦИ	94	-	-	-	2	2	2	-	2	3	3	8	29	13	6	15	5	4	-
С.СИНЧЕЦ	58	2	-	-	2	4	1	3	3	8	4	2	1	6	3	12	5	-	2
С.СПОЛУКА	22	1	-	1	1	-	-	2	1	-	4	1	-	2	2	1	2	3	1
С.СРЪНСКО	77	-	1	2	4	10	4	3	2	7	6	12	7	3	6	3	5	1	1
С.СТАР ЧИТАК	19	-	1	-	-	-	1	1	1	-	1	-	-	3	3	1	4	3	-
С.СТОЯНОВО	24	-	-	-	-	-	-	-	-	-	1	-	3	-	3	2	12	3	-
С.СУХОВО	103	1	1	6	5	9	2	5	11	5	4	9	7	9	5	11	5	4	4
С.ТЕМЕНУГА	15	-	-	-	-	-	-	-	-	1	2	3	-	4	1	1	2	1	-
С.ТЪРНА	39	-	-	1	3	1	-	2	1	5	1	4	6	3	1	4	5	2	-
С.ТЪРНОСЛИВКА	123	7	4	2	15	8	9	7	4	10	9	7	12	7	7	6	5	1	3
С.ХРОМИЦА	47	-	-	4	-	1	-	2	-	1	4	7	2	2	-	12	8	4	-
С.ЧЕРВЕНА СКАЛА	68	-	2	3	4	4	4	6	4	3	2	9	3	3	5	7	5	2	2
С.ЧЕРНИГОВО	68	2	1	1	2	3	6	5	2	4	6	4	8	2	7	3	8	2	2
С.ЧУБРИКА	189	2	4	3	15	16	16	5	10	17	19	15	14	6	15	11	12	4	5
С.ЯБЪЛКОВЕЦ	200	4	2	1	8	9	10	11	6	11	18	18	21	13	15	21	17	10	5
ОБЩИНА ДЖЕБЕЛ	8167	385	368	331	551	560	617	638	603	625	638	617	543	421	419	334	293	135	89
ГР.ДЖЕБЕЛ	3093	159	145	143	242	239	266	255	265	271	279	248	157	123	95	76	69	35	26
С.АЛБАНЦИ	4	-	-	-	-	-	-	-	-	-	-	1	1	-	1	1	-	-	-
С.БРЕЖАНА	12	-	-	-	-	-	1	1	-	1	2	-	2	-	1	1	3	-	-
С.ВЕЛИКДЕНЧЕ	102	4	5	8	5	5	7	10	7	3	5	9	2	10	3	8	5	6	-
С.ВОДЕНИЧАРСКО	114	5	2	5	10	8	4	6	15	11	6	5	8	3	13	7	4	1	1
С.ВЪЛКОВИЧ	139	10	9	6	4	7	15	13	13	10	10	5	11	7	8	7	3	-	1
С.ГЕНЕРАЛ ГЕШЕВО	218	4	14	5	10	14	14	20	14	19	14	13	16	12	17	12	12	4	4
С.ДОБРИНЦИ	133	10	6	4	8	9	13	9	6	9	9	8	13	11	7	4	2	3	2
С.ДУШИНКОВО	104	5	5	3	8	4	6	7	7	9	2	11	2	8	7	11	7	1	1
С.ЖЕЛЪДОВО	92	5	4	2	1	5	3	8	2	1	9	13	11	7	7	6	6	-	2
С.ЖЪЛТИ РИД	10	-	-	1	1	-	1	-	2	-	1	1	-	1	2	-	-	-	-
С.ЖЪЛТИКА	43	1	-	3	6	2	1	3	3	3	4	2	2	1	2	5	-	3	2
С.ИЛИЙСКО	141	5	9	4	14	14	11	14	11	13	11	4	8	7	6	3	5	2	-
С.КАЗАЦИТЕ	46	-	2	2	3	3	3	5	2	1	1	7	5	-	2	4	1	5	-
С.КАМЕНЯНЕ	2	-	-	-	-	-	-	-	-	-	-	-	-	-	1	1	-	-	-
С.КОЗИЦА	143	2	9	4	9	8	6	12	12	5	8	9	12	11	12	3	11	7	3
С.КОНТИЛ	27	3	2	-	2	2	2	1	2	1	2	3	1	-	1	2	2	1	-
С.КУПЦИТЕ	37	1	1	1	2	-	2	2	2	4	1	2	2	-	5	6	3	2	1
С.ЛЕБЕД	35	-	1	-	1	1	4	1	7	-	-	2	2	4	7	2	1	1	1
С.МИШЕВСКО	323	15	17	10	17	20	21	31	15	24	34	17	27	15	25	15	11	6	3
С.МОДРЕН	-	-	-	-	-	-	-	-	-	-	-	-	-	-	-	-	-	-	-
С.МРЕЖИЧКО	105	5	1	3	10	7	5	2	7	18	8	8	-	6	7	6	9	3	-
С.ОВЧЕВО	53	4	2	3	2	5	2	5	5	3	7	1	4	2	2	3	3	-	-
С.ПАПРАТ	143	4	2	6	7	16	14	8	6	12	12	5	15	12	8	8	1	3	4
С.ПЛАЗИЩЕ	173	8	7	5	6	7	16	20	9	8	15	19	10	10	6	11	10	3	3
С.ПОДВРЪХ	104	7	12	3	7	5	7	6	7	6	-	7	7	11	9	5	1	2	2
С.ПОЛЯНЕЦ	126	4	4	2	5	8	8	11	3	6	4	12	17	11	12	6	8	1	4
С.ПОТОЧЕ	15	1	-	-	2	3	2	-	2	1	-	2	-	-	-	1	-	-	1
С.ПРИПЕК	907	58	45	46	49	57	76	67	75	56	77	65	70	44	38	33	36	10	5

С.РИДИНО	317	16	15	18	22	20	23	26	10	25	23	31	18	16	19	16	9	9	1
С.РОГОЗАРИ	76	2	2	1	5	7	6	4	4	4	4	6	3	6	5	8	2	3	4
С.РОГОЗЧЕ	103	3	4	4	7	2	5	7	10	8	8	2	11	13	9	3	5	2	-
С.РОЖДЕНСКО	13	-	-	-	-	-	-	-	-	1	-	-	-	-	2	3	5	1	1
С.РЪТ	21	-	1	-	-	3	1	-	5	2	2	1	-	2	3	-	1	-	-
С.СИПЕЦ	69	2	2	1	6	5	6	8	1	3	5	4	9	2	4	3	6	2	-
С.СКАЛИНА	56	1	2	3	6	3	2	5	5	9	3	4	5	3	3	-	2	-	-
С.СЛЪНЧОГЛЕД	211	8	4	4	24	19	15	5	15	22	10	22	19	12	10	12	5	1	4
С.СОФИЙЦИ	110	6	5	3	5	7	10	4	3	9	11	13	7	5	6	6	6	2	2
С.ТЕЛЧАРКА	84	1	4	1	7	8	6	6	7	6	8	10	6	5	1	1	3	3	1
С.ТЪРНОВЦИ	50	1	2	1	2	4	3	6	2	3	7	2	4	3	5	-	5	-	-
С.ТЮТЮНЧЕ	103	5	5	8	2	5	6	15	7	8	3	6	15	5	7	4	2	-	-
С.УСТРЕН	230	12	6	10	14	12	10	16	13	18	12	22	19	13	16	19	15	2	1
С.ЦВЯТОВО	3	-	-	-	-	-	-	-	-	-	-	-	-	-	1	-	1	-	1
С.ЦЪРКВИЦА	60	-	1	3	8	2	2	-	5	2	7	4	9	3	3	4	2	4	1
С.ЧАКАЛЦИ	63	2	7	2	6	3	7	7	6	4	2	4	4	3	2	-	2	-	2
С.ЧЕРЕШКА	19	-	-	1	-	1	1	-	-	1	4	2	1	1	1	-	1	2	3
С.ЩЕРНА	44	1	2	-	-	2	2	6	2	2	3	3	2	2	6	4	4	2	1
С.ЯМИНО	91	5	2	2	6	8	2	6	9	3	5	2	6	11	12	4	4	3	1
ОБЩИНА КИРКОВО	21916	854	876	933	1343	1262	1397	1565	1511	1593	1528	1674	1749	1554	1310	1196	899	442	230
С.АПРИЛЦИ	113	-	2	-	5	3	4	5	5	15	8	6	17	18	8	7	5	4	1
С.БЕНКОВСКИ	2121	117	113	121	162	154	169	159	189	194	167	138	105	88	88	84	49	13	11
С.БРЕГОВО	82	3	3	1	5	7	5	5	4	3	5	-	11	6	12	6	4	-	2
С.БЪРЗЕЯ	-	-	-	-	-	-	-	-	-	-	-	-	-	-	-	-	-	-	-
С.ВЪЛЧАНКА	155	8	11	11	9	8	10	16	8	12	9	6	13	13	8	7	5	1	-
С.ВЪРБЕН	500	11	18	20	34	20	27	35	42	30	29	32	53	44	44	22	25	7	7
С.ВЪРЛИ ДОЛ	5	-	-	-	-	-	-	-	-	-	-	-	-	-	4	1	-	-	-
С.ГОРНО КИРКОВО	521	9	10	18	29	22	16	24	31	35	43	33	56	50	51	36	32	21	5
С.ГОРНО КЪПИНОВО	294	5	5	11	22	21	21	13	16	16	30	27	23	23	14	22	15	8	2
С.ГОРСКИ ИЗВОР	670	36	36	27	43	46	56	57	41	43	50	62	41	46	35	20	15	9	7
С.ГРИВЯК	140	5	4	6	8	6	9	4	3	10	10	12	14	4	5	11	17	7	5
С.ДЕДЕЦ	55	3	4	1	2	2	3	4	3	3	1	2	9	5	3	5	3	1	1
С.ДЕЛВИНО	185	7	6	6	8	7	9	10	14	13	9	18	7	10	19	11	13	11	7
С.ДЖЕРОВО	335	3	8	9	16	20	9	15	22	29	23	26	29	36	42	24	17	4	3
С.ДОБРОМИРЦИ	359	14	22	29	31	20	19	33	28	26	22	19	29	18	19	21	7	1	1
С.ДОЛНО КЪПИНОВО	326	10	11	7	14	18	23	16	21	19	22	28	35	21	27	27	15	11	1
С.ДОМИЩЕ	401	10	5	10	19	19	18	15	15	31	29	29	35	41	38	37	28	17	5
С.ДРАНГОВО	1104	42	40	54	59	69	95	74	70	103	102	94	74	71	57	53	32	11	4
С.ДРУЖИНЦИ	332	12	9	10	12	16	15	18	18	19	21	40	27	29	19	27	21	12	7
С.ДРЯНОВА ГЛАВА	58	-	1	3	5	2	1	6	4	4	1	5	4	1	8	6	2	5	-
С.ДЮЛИЦА	273	30	20	16	21	22	24	26	21	22	7	9	16	9	7	8	12	2	1
С.ЕРОВЕТЕ	101	3	2	3	9	4	2	5	13	8	6	7	10	8	11	3	5	2	-
С.ЗАВОЯ	351	11	12	10	17	16	20	17	24	17	33	30	28	28	22	29	21	8	8
С.ЗАГОРСКИ	43	4	1	3	2	4	2	4	3	2	1	3	2	3	2	4	1	-	2
С.ЗДРАВЧЕЦ	156	3	10	3	8	14	17	6	7	10	17	14	11	6	12	10	5	2	1

С.КАЯЛОБА	210	11	12	10	8	8	20	19	10	10	10	22	21	19	9	12	6	3	-
С.КИРКОВО	724	23	30	30	56	44	45	59	69	68	53	62	59	51	29	26	11	6	3
С.КИТНА	214	19	12	8	10	11	19	22	11	12	11	14	23	8	10	14	7	-	3
С.КОЗЛЕВО	38	1	3	1	2	-	3	5	1	2	3	1	5	4	2	1	4	-	-
С.КОСТУРИНО	19	2	-	-	-	1	-	-	1	2	-	-	-	3	2	3	3	1	1
С.КРАН	268	13	9	18	20	14	14	22	21	27	21	20	24	16	8	14	5	2	-
С.КРЕМЕН	102	2	5	1	3	3	5	4	5	4	3	3	14	14	15	7	10	2	2
С.КРИЛАТИЦА	173	11	5	2	8	14	16	12	8	10	7	20	16	12	8	9	7	6	2
С.КУКУРЯК	214	8	15	8	9	16	18	25	13	9	20	14	16	13	3	11	7	8	1
С.КЪРЧОВСКО	178	9	5	7	13	9	10	14	10	13	9	23	10	13	10	6	7	6	4
С.ЛОЗЕНГРАДЦИ	224	4	5	4	7	2	17	13	6	7	13	23	38	26	17	14	15	9	4
С.МАЛКОЧ	299	18	18	10	17	28	23	28	17	28	19	23	14	15	16	13	7	3	2
С.МЕДЕВЦИ	47	2	3	1	2	2	2	2	2	4	1	4	2	2	8	6	3	-	1
С.МЕТЛИЧИНА	162	17	4	7	12	11	15	11	14	4	10	13	11	6	7	9	4	5	2
С.МЕТЛИЧКА	30	-	-	1	-	2	2	2	-	-	1	8	3	2	5	1	-	1	2
С.МОГИЛЯНЕ	275	18	12	15	16	23	22	26	22	17	17	27	20	12	4	3	15	2	4
С.МЪГЛЕНЕ	59	2	5	1	4	4	5	4	4	5	1	5	9	5	1	1	3	-	-
С.НАНЕ	-	-	-	-	-	-	-	-	-	-	-	-	-	-	-	-	-	-	-
С.ОРЛИЦА	212	4	5	8	7	5	10	10	11	7	16	19	16	22	14	29	18	5	6
С.ОСТРОВЕЦ	342	9	15	15	13	19	19	32	27	19	20	13	27	32	28	23	21	4	6
С.ПЛОВКА	83	2	1	1	-	4	4	3	3	-	7	7	8	14	7	8	6	5	3
С.ПОДКОВА	357	14	12	5	21	29	31	25	17	23	33	46	20	18	13	19	18	9	4
С.ПРЕСЕКА	335	14	15	15	17	26	24	28	18	32	21	21	32	16	21	16	10	5	4
С.ПЪРВЕНЦИ	24	1	-	-	1	5	1	4	-	-	2	4	2	1	-	1	-	2	-
С.ПЪРВИЦА	353	16	9	16	23	19	23	32	25	18	13	29	39	25	21	22	12	10	1
С.РАСТНИК	114	2	6	4	8	9	5	3	6	5	14	12	8	13	6	4	5	3	1
С.САМОДИВА	284	10	13	13	25	16	17	25	20	19	22	10	26	17	14	12	20	2	3
С.САМОКИТКА	90	3	4	3	4	2	3	6	9	7	6	6	5	9	6	8	2	5	2
С.СВЕТЛЕН	23	-	-	-	-	-	-	1	-	-	-	-	4	2	7	2	3	2	2
С.СЕКИРКА	31	1	1	1	4	1	-	2	2	3	2	4	1	2	2	2	-	3	-
С.СРЕДСКО	128	5	5	6	15	6	6	11	12	15	5	6	5	9	8	6	5	2	1
С.СТАРЕЙШИНО	86	2	3	1	3	6	4	4	4	10	6	8	9	5	6	3	8	3	1
С.СТАРОВО	312	12	14	14	25	15	23	21	22	24	20	23	16	13	25	16	20	5	4
С.СТОМАНЦИ	229	7	7	10	20	31	8	19	10	19	24	13	14	8	13	11	8	6	1
С.СТРИЖБА	152	1	1	10	6	8	11	8	4	9	19	17	10	7	11	9	7	9	5
С.ТИХОМИР	1335	42	53	74	75	61	88	96	101	92	91	129	129	96	57	64	46	30	11
С.ФОТИНОВО	850	37	32	34	71	62	58	60	65	70	67	62	50	44	50	40	32	12	4
С.ХАДЖИЙСКО	304	16	15	12	10	12	21	34	16	18	14	23	35	19	15	17	14	8	5
С.ЦАРИНО	1	-	-	-	-	-	-	-	-	-	-	-	-	-	-	1	-	-	-
С.ЧАВКА	20	-	-	1	2	-	-	1	4	1	-	-	-	2	6	1	1	1	-
С.ЧАКАЛАРОВО	1355	48	46	67	58	70	69	93	100	85	105	128	127	115	78	78	48	26	14
С.ЧИЧЕВО	42	-	-	1	4	2	-	-	4	4	1	-	4	5	-	6	7	2	2
С.ЧОРБАДЖИЙСКО	1964	75	91	71	140	99	123	138	141	161	128	124	150	159	110	104	82	44	24
С.ШИПОК	9	-	-	-	1	1	-	-	-	-	2	2	-	-	2	1	-	-	-
С.ШОПЦИ	391	17	16	20	22	23	26	38	22	27	23	24	28	30	31	18	14	7	5

С.ШУМНАТИЦА	474	6	15	22	36	16	8	31	44	30	21	16	38	65	43	35	22	18	8
С.ЯКОВИЦА	67	3	-	3	3	1	5	3	6	4	2	5	10	4	6	4	4	3	1
С.ЯНИНО	33	1	1	3	2	2	-	2	2	5	-	1	2	3	1	5	3	-	-
ОБЩИНА КРУМОВГРАД	17823	921	909	908	1050	1145	1195	1262	1195	1277	1302	1294	1177	1047	1015	890	696	345	195
ГР.КРУМОВГРАД	5070	209	267	268	305	281	302	382	402	448	429	432	352	258	226	210	149	92	58
С.АВРЕН	385	13	14	15	14	13	22	21	23	22	27	23	32	48	39	23	21	10	5
С.БАГРИЛЦИ	87	3	3	6	2	5	11	7	5	6	5	11	6	4	3	3	4	3	-
С.БАРАЦИ	199	24	20	15	15	17	10	20	16	8	6	13	8	12	5	6	1	2	1
С.БЛАГУН	37	2	-	-	2	3	2	2	-	1	3	3	3	4	4	4	2	2	-
С.БОЙНИК	-	-	-	-	-	-	-	-	-	-	-	-	-	-	-	-	-	-	-
С.БРЯГОВЕЦ	143	10	12	9	6	10	14	5	8	7	16	6	5	10	6	5	8	2	4
С.БУК	279	20	15	21	15	18	23	25	15	17	18	22	12	20	12	11	8	5	2
С.ВРАНСКО	683	51	36	40	52	63	54	53	46	56	62	37	33	22	30	22	16	9	1
С.ГОЛЯМ ДЕВЕСИЛ	148	5	3	3	5	5	11	9	6	10	8	21	7	10	13	14	15	1	2
С.ГОЛЯМА ЧИНКА	213	2	4	4	8	7	7	13	11	14	11	16	17	21	30	20	17	6	5
С.ГОЛЯМО КАМЕНЯНЕ	190	11	4	3	6	14	9	11	8	8	19	10	16	19	16	14	17	2	3
С.ГОРНА КУЛА	327	17	15	10	16	23	28	24	28	18	22	18	24	25	28	15	8	4	4
С.ГОРНИ ЮРУЦИ	77	3	2	1	1	3	4	4	3	-	3	8	15	8	10	8	3	1	-
С.ГРИВКА	77	5	5	4	7	8	4	6	4	6	7	4	3	4	7	2	1	-	-
С.ГУЛИЙКА	126	7	1	5	12	11	10	5	9	12	8	16	5	4	8	6	3	3	1
С.ГУЛИЯ	65	4	1	2	6	6	4	5	6	7	2	1	4	2	6	6	2	-	1
С.ДЕВЕСИЛИЦА	81	-	1	1	1	4	3	4	2	3	6	11	7	10	7	10	5	4	2
С.ДЕВЕСИЛОВО	267	7	8	8	9	13	15	16	16	18	18	26	27	25	26	18	10	7	-
С.ДЖАНКА	111	2	2	2	5	7	9	3	4	7	10	4	10	9	16	11	4	3	3
С.ДОБОРСКО	39	-	-	-	2	2	6	2	1	5	2	8	2	1	1	3	3	1	-
С.ДОЛНА КУЛА	131	2	3	3	6	3	6	6	2	9	6	10	4	13	25	17	10	2	4
С.ДОЛНИ ЮРУЦИ	29	-	2	-	2	4	4	1	-	1	2	6	1	-	1	2	-	3	-
С.ДЪЖДОВНИК	61	3	3	2	-	2	4	4	4	3	6	1	7	9	4	3	3	2	1
С.ЕГРЕК	615	15	32	26	31	34	36	38	35	41	51	51	50	38	46	34	33	16	8
С.ЕДРИНО	278	13	14	21	16	17	19	20	24	23	14	22	26	13	9	10	10	6	1
С.ЗВЪНАРКА	589	54	60	49	48	42	58	48	42	30	33	27	22	25	16	15	13	4	3
С.ЗИМОРНИЦА	27	1	1	1	-	1	1	-	4	5	-	1	-	3	4	3	2	-	-
С.ЗЛАТОЛИСТ	92	4	4	5	7	4	10	2	2	10	17	6	2	2	4	7	5	1	-
С.КАЛАЙДЖИЕВО	8	-	-	-	-	-	-	1	-	-	1	-	-	-	2	2	-	2	-
С.КАМЕНКА	50	1	3	4	-	6	4	3	2	2	3	4	3	3	2	5	2	2	1
С.КАНДИЛКА	165	5	8	4	6	5	9	17	12	10	7	7	20	14	16	10	10	3	2
С.КАЧУЛКА	30	-	3	1	1	-	1	2	1	4	3	2	1	1	1	1	6	2	-
С.КОВИЛ	54	1	3	3	3	2	5	2	1	6	5	4	1	4	3	5	1	4	1
С.КОЖУХАРЦИ	4	-	1	-	-	-	-	-	-	1	-	1	1	-	-	-	-	-	-
С.КОТЛАРИ	70	1	2	6	7	6	2	5	7	10	3	4	2	-	8	4	3	-	-
С.КРАСИНО	67	1	2	3	3	3	6	2	4	3	2	4	7	5	8	7	5	-	2
С.КЪКЛИЦА	90	7	8	2	2	8	8	10	5	1	7	8	6	3	4	3	5	3	-
С.ЛЕЩАРКА	202	9	8	5	8	10	11	20	17	10	9	14	18	15	11	12	16	4	5
С.ЛИМЕЦ	57	-	-	-	1	4	2	-	4	3	7	6	1	5	4	11	4	3	2
С.ЛУЛИЧКА	226	7	13	8	10	11	11	19	20	10	12	13	12	12	24	18	15	7	4

С.МАЛКА ЧИНКА	77	-	1	3	3	5	6	3	4	4	6	7	10	7	5	5	6	2	-
С.МАЛКО КАМЕНЯНЕ	48	-	1	3	7	2	-	3	8	4	1	3	2	4	6	1	3	-	-
С.МАЛЪК ДЕВЕСИЛ	357	6	5	7	12	18	16	24	18	23	35	32	31	37	31	26	21	9	6
С.МЕТЛИКА	121	7	3	3	3	6	12	2	13	7	5	4	16	7	4	9	8	4	8
С.МОРЯНЦИ	117	4	5	2	5	10	7	5	7	4	13	9	9	5	12	9	6	2	3
С.ОВЧАРИ	142	8	2	5	9	13	9	11	5	11	14	10	11	12	7	4	7	2	2
С.ОРЕХ	327	20	21	30	22	29	22	38	18	24	17	19	22	8	14	4	10	6	3
С.ОРЕШАРИ	-	-	-	-	-	-	-	-	-	-	-	-	-	-	-	-	-	-	-
С.ПАДАЛО	20	1	2	1	1	3	2	1	1	2	1	2	1	1	-	-	-	-	1
С.ПАШИНЦИ	463	31	14	22	28	40	35	27	24	32	39	44	36	29	17	18	16	10	1
С.ПЕЛИН	504	71	77	71	49	28	43	35	31	31	18	16	10	5	4	7	8	-	-
С.ПЕРУНИКА	40	2	1	1	2	4	3	2	1	4	1	5	3	6	-	1	2	1	1
С.ПОДРУМЧЕ	388	44	38	36	41	35	31	31	31	23	23	13	13	10	8	4	3	2	2
С.ПОЛКОВНИК ЖЕЛЯЗОВО	601	29	20	21	43	49	49	40	43	53	48	41	38	36	33	31	16	7	4
С.ПОТОЧАРКА	137	13	8	5	10	11	12	8	7	5	7	11	7	11	8	6	4	2	2
С.ПОТОЧНИЦА	258	15	9	12	14	18	17	20	13	20	26	12	19	16	7	15	17	3	5
С.РАЛИЧЕВО	100	5	5	3	2	6	8	13	5	5	4	5	8	10	5	4	5	3	4
С.РИБИНО	69	-	-	2	3	4	1	8	4	4	4	1	12	1	4	12	6	1	2
С.РОГАЧ	291	15	11	16	17	20	20	20	20	16	18	22	21	19	25	11	17	3	-
С.РУЧЕЙ	39	3	1	2	3	3	4	1	4	1	4	-	1	3	4	3	2	-	-
С.САМОВИЛА	72	2	3	1	-	2	3	7	4	1	5	7	4	5	6	9	7	6	-
С.СБОР	-	-	-	-	-	-	-	-	-	-	-	-	-	-	-	-	-	-	-
С.СИНИГЕР	43	1	-	-	5	4	2	1	3	1	7	5	1	4	1	3	3	1	1
С.СКАЛАК	41	2	1	-	1	2	5	2	1	3	1	4	3	4	3	1	1	4	3
С.СЛАДКОДУМ	2	-	-	-	-	-	-	-	-	-	-	-	-	-	1	1	-	-	-
С.СЛИВАРКА	334	19	17	21	26	36	26	15	28	28	26	22	13	15	10	15	7	9	1
С.СТАРИ ЧАЛ	49	-	-	-	3	5	4	1	4	4	4	5	6	3	6	2	1	1	-
С.СТРАЖЕЦ	8	-	-	-	-	-	-	-	1	-	-	2	-	1	2	1	1	-	-
С.СТРАНДЖЕВО	587	55	49	41	46	58	43	54	28	44	36	28	25	25	24	14	12	4	1
С.СТУДЕН КЛАДЕНЕЦ	122	4	2	4	8	9	4	6	8	9	7	9	8	5	9	18	6	5	1
С.СЪРНАК	131	3	2	6	14	8	6	8	9	11	13	10	3	9	11	7	6	4	1
С.ТИНТЯВА	27	-	-	-	-	1	1	-	1	2	3	3	2	3	5	4	2	-	-
С.ТОКАЧКА	265	13	10	9	10	16	27	18	20	14	21	27	13	19	11	15	9	9	4
С.ТОПОЛКА	66	4	-	2	-	6	6	1	6	1	3	6	4	6	4	7	4	3	3
С.ХИСАР	13	-	1	-	1	-	-	-	1	-	1	1	-	2	2	2	2	-	-
С.ХРАСТОВО	55	2	-	2	5	6	5	3	1	5	3	4	3	4	5	3	3	1	-
С.ЧАЛ	46	3	4	3	1	2	2	5	3	2	1	1	8	2	-	2	5	1	1
С.ЧЕРНИЧЕВО	346	17	9	11	12	10	14	18	15	20	16	19	36	29	32	32	28	19	9
С.ЧЕРНООКИ	68	3	4	3	4	1	5	14	6	4	1	4	6	3	4	4	2	-	-
ОБЩИНА КЪРДЖАЛИ	67460	3618	3273	3247	3891	4163	4891	5219	4931	4830	5002	5216	4713	4008	3278	2896	2281	1317	686
ГР.КЪРДЖАЛИ	43880	2371	2188	2106	2465	2572	3084	3451	3361	3174	3311	3484	3134	2621	1970	1800	1456	885	447
С.АЙРОВО	617	27	30	22	38	53	48	52	41	49	54	59	41	29	24	22	16	7	5
С.БАГРА	66	1	2	3	2	3	1	6	7	2	3	7	10	5	4	3	2	4	1
С.БАЩИНО	238	15	4	7	9	17	19	18	11	10	16	18	20	16	16	12	21	4	5
С.БЕЛИ ПЛАСТ	367	14	15	16	13	21	25	31	21	15	25	29	27	29	17	30	22	14	3

С.БЛЕНИКА	190	12	10	10	8	8	17	13	15	13	14	18	10	10	10	12	8	1	1
С.БОЖАК	37	2	-	2	2	-	2	1	5	-	2	2	1	1	2	3	6	5	1
С.БОЙНО	348	12	11	17	26	25	18	22	30	27	36	14	20	20	16	20	19	10	5
С.БОЛЯРЦИ	118	6	1	3	7	5	7	5	4	6	10	7	14	13	8	10	7	3	2
С.БРОШ	170	5	3	4	11	13	9	9	7	12	21	13	15	13	12	13	5	5	-
С.БЯЛА ПОЛЯНА	110	7	6	6	10	7	11	8	6	4	10	3	8	8	6	6	3	1	-
С.БЯЛКА	28	-	-	2	3	-	-	-	-	6	2	1	2	1	3	4	3	-	1
С.ВЕЛЕШАНИ	130	4	3	2	10	5	8	5	10	6	12	13	8	10	7	9	7	9	2
С.ВИСОКА	2	-	-	-	-	-	-	1	1	-	-	-	-	-	-	-	-	-	-
С.ВИСОКА ПОЛЯНА	274	9	6	14	23	19	8	12	20	21	19	19	19	20	31	19	8	7	-
С.ВИШЕГРАД	372	52	33	33	34	31	35	24	29	17	23	10	14	13	10	6	4	2	2
С.ВОЛОВАРЦИ	62	1	1	2	6	8	5	3	1	4	5	7	6	2	3	2	3	3	-
С.ВЪРБЕНЦИ	59	3	3	2	2	5	5	3	1	3	5	4	3	1	8	8	1	2	-
С.ГЛАВАТАРЦИ	11	-	-	-	1	-	-	-	-	1	1	3	4	1	-	-	-	-	-
С.ГЛУХАР	922	31	46	44	76	55	65	63	74	84	68	52	61	61	59	40	24	13	6
С.ГНЯЗДОВО	54	-	-	1	3	4	2	3	2	3	6	3	2	7	9	3	1	2	3
С.ГОЛЯМА БАРА	52	4	3	5	4	3	7	2	3	7	1	3	2	2	2	3	1	-	-
С.ГОРНА КРЕПОСТ	241	12	5	9	14	11	11	14	10	16	12	14	14	22	35	17	5	8	12
С.ГЪСКОВО	102	3	5	3	5	7	9	7	6	4	13	8	6	9	5	4	5	3	-
С.ДОБРИНОВО	11	1	-	-	-	-	-	2	-	-	-	1	3	2	-	1	1	-	-
С.ДОЛИЩЕ	77	3	2	2	3	8	7	4	3	3	7	7	5	5	4	6	2	3	3
С.ДОЛНА КРЕПОСТ	148	9	8	3	3	8	15	18	7	5	11	11	19	8	7	5	7	1	3
С.ДЪЖДИНО	346	20	26	20	20	22	31	31	30	27	18	26	16	18	15	7	12	3	4
С.ДЪЖДОВНИЦА	136	8	6	5	13	12	9	12	7	8	14	6	6	5	9	6	6	2	2
С.ДЪНГОВО	18	1	-	1	-	1	-	-	-	-	1	4	-	4	-	4	2	-	-
С.ЕНЧЕЦ	341	17	18	14	19	20	33	24	31	22	31	24	21	12	18	18	9	4	6
С.ЖИНЗИФОВО	367	9	18	24	25	28	28	26	25	32	37	22	20	20	22	12	10	6	3
С.ЖИТАРНИК	3	-	-	-	-	-	-	-	-	-	-	-	-	1	-	2	-	-	-
С.ЗАЙЧИНО	32	1	2	2	2	-	5	3	3	1	-	4	1	5	2	1	-	-	-
С.ЗВЕЗДЕЛИНА	392	22	13	13	17	30	29	25	23	30	28	23	22	29	30	35	15	5	3
С.ЗВЕЗДЕН	130	6	6	7	6	11	7	9	4	9	15	16	4	7	8	6	4	5	-
С.ЗВИНИЦА	473	11	13	23	33	34	30	19	27	37	32	36	47	42	41	26	14	3	5
С.ЗВЪНИКА	-	-	-	-	-	-	-	-	-	-	-	-	-	-	-	-	-	-	-
С.ЗВЪНЧЕ	40	-	1	-	2	1	8	1	-	1	3	10	2	1	3	1	1	1	4
С.ЗЕЛЕНИКОВО	322	23	19	12	19	20	30	28	27	20	20	23	23	23	16	4	9	5	1
С.ЗИМЗЕЛЕН	110	4	7	8	4	2	4	11	10	13	-	2	13	8	9	5	5	4	1
С.ЗОРНИЦА	-	-	-	-	-	-	-	-	-	-	-	-	-	-	-	-	-	-	-
С.ИВАНЦИ	146	16	10	5	4	9	13	14	10	5	14	10	13	7	5	4	5	2	-
С.ИЛИНИЦА	29	1	-	1	4	3	1	1	-	2	7	1	2	-	3	1	2	-	-
С.КАЛИНКА	180	11	11	4	6	9	17	17	9	14	13	19	15	6	6	10	5	4	4
С.КАЛОЯНЦИ	347	8	7	14	27	26	25	21	22	23	41	33	15	21	15	15	22	8	4
С.КАМЕНАРЦИ	27	1	-	2	1	4	3	2	-	3	3	4	-	-	-	3	-	-	1
С.КОБИЛЯНЕ	278	6	5	11	13	21	21	15	17	18	23	27	17	16	19	23	18	5	3
С.КОКИЧЕ	106	3	7	5	5	6	7	7	7	3	15	10	8	7	8	3	3	1	1
С.КОКОШАНЕ	26	-	1	1	1	2	-	1	1	2	3	2	2	2	3	-	3	-	2

С.КОНЕВО	259	16	14	11	22	11	24	26	19	24	15	9	15	15	13	12	8	2	3
С.КОСТИНО	256	15	10	9	18	19	32	21	9	12	30	26	12	8	12	10	7	4	2
С.КРАЙНО СЕЛО	169	6	16	8	5	7	15	14	13	13	12	11	13	15	5	7	4	4	1
С.КРИН	127	5	2	4	3	4	9	11	8	5	8	9	14	11	11	6	9	4	4
С.КРУШЕВСКА	129	8	7	3	8	9	11	12	4	6	8	9	9	11	7	6	8	1	2
С.КРУШКА	29	-	-	1	2	2	-	3	2	2	1	3	-	3	4	4	2	-	-
С.КЪОСЕВО	141	8	8	10	7	12	6	8	9	6	7	22	10	6	8	5	5	3	1
С.ЛИСИЦИТЕ	33	1	-	1	1	3	2	2	1	-	2	5	7	2	1	4	1	-	-
С.ЛЪВОВО	5	-	-	-	-	-	-	-	-	-	-	2	-	-	1	1	-	-	1
С.ЛЮЛЯКОВО	305	14	20	15	22	13	16	30	25	30	14	17	21	16	20	9	10	10	3
С.МАЙСТОРОВО	1	-	-	-	-	-	-	-	-	-	-	-	-	1	-	-	-	-	-
С.МАКЕДОНЦИ	124	9	7	10	4	8	15	11	5	6	7	10	7	9	3	4	4	3	2
С.МАРТИНО	8	3	-	-	-	-	1	2	-	-	-	-	-	-	2	-	-	-	-
С.МИЛАДИНОВО	457	28	14	30	23	26	33	39	26	38	24	25	35	34	26	21	13	11	11
С.МОСТ	697	27	27	42	52	54	44	52	56	51	55	67	39	28	38	31	23	7	4
С.МУРГОВО	301	10	12	9	15	27	26	11	18	15	17	26	32	16	32	20	9	3	3
С.МЪДРЕЦ	125	6	5	3	9	8	9	8	7	9	8	11	14	18	3	4	2	-	1
С.НЕВЕСТИНО	116	4	8	5	9	4	4	5	14	11	13	7	4	8	5	8	4	1	2
С.НЕНКОВО	129	5	5	7	6	5	5	5	10	7	6	11	11	5	14	6	4	9	8
С.ОПЪЛЧЕНСКО	937	75	52	52	68	69	94	75	64	88	58	53	61	53	23	17	18	14	3
С.ОРЕШНИЦА	168	5	1	5	9	12	5	17	4	13	13	19	13	7	11	15	9	7	3
С.ОСТРОВИЦА	285	21	23	14	19	15	30	20	23	21	14	19	11	16	13	16	4	4	2
С.ОХЛЮВЕЦ	222	11	9	11	20	10	21	15	13	11	16	27	12	12	11	8	8	6	1
С.ПАНЧЕВО	236	11	7	18	11	10	19	17	22	15	15	25	17	15	14	9	6	4	1
С.ПЕЊОВО	177	7	10	12	10	9	14	18	10	10	19	8	13	11	10	6	4	4	2
С.ПЕПЕЛИЩЕ	270	20	14	11	21	14	13	25	24	32	4	17	19	22	17	4	5	6	2
С.ПЕРПЕРЕК	706	77	59	50	48	70	61	42	38	35	40	43	23	34	37	20	16	8	5
С.ПЕТЛИНО	298	16	11	22	17	19	35	24	16	25	27	20	24	9	8	10	9	3	3
С.ПОВЕТ	101	10	3	2	5	10	11	10	6	7	5	9	5	6	4	4	3	1	-
С.ПРИЛЕПЦИ	317	15	18	23	22	16	22	24	29	24	16	28	20	24	16	9	5	4	2
С.ПРОПАСТ	101	3	1	4	8	5	3	7	6	11	9	11	7	6	8	6	5	1	-
С.ПЪДАРЦИ	78	2	2	7	3	3	3	5	5	4	4	3	6	9	4	8	7	1	2
С.РАНИ ЛИСТ	714	32	28	33	38	57	50	50	47	46	51	58	47	39	43	38	34	16	7
С.РЕЗЪБАРЦИ	696	46	29	29	27	42	61	71	41	43	55	59	66	45	23	17	19	16	7
С.РИДОВО	15	-	-	1	3	1	-	-	2	-	5	-	-	-	1	2	-	-	-
С.РУДИНА	173	7	10	11	12	20	10	7	15	18	13	6	4	13	13	9	1	3	1
С.СВАТЪБАРЕ	60	4	2	1	7	2	8	5	2	3	4	4	6	2	2	4	3	-	1
С.СЕВДАЛИНА	44	1	3	2	2	2	1	1	4	2	-	6	3	3	6	2	4	-	2
С.СЕДЛОВИНА	295	14	16	18	13	30	13	26	16	26	32	24	20	13	7	14	5	5	3
С.СЕСТРИНСКО	96	6	8	5	7	3	14	5	12	5	3	2	9	4	4	6	3	-	-
С.СИПЕЙ	444	25	23	24	26	40	29	39	34	33	33	34	27	25	20	18	9	1	4
С.СКАЛИЩЕ	266	13	14	10	20	13	21	22	26	24	19	21	14	13	11	10	8	7	-
С.СКАЛНА ГЛАВА	128	2	4	8	5	12	10	7	7	15	10	4	8	5	9	9	10	3	-
С.СКЪРБИНО	118	8	3	10	3	8	11	9	9	6	12	11	5	7	5	4	2	3	2
С.СНЕЖИНКА	15	-	-	-	-	-	1	1	1	-	1	3	1	2	-	2	2	1	-

С.СОКОЛСКО	6	-	-	-	-	-	-	-	-	-	-	-	-	1	1	2	2	-	-
С.СОКОЛЯНЕ	266	14	10	9	25	14	16	22	20	16	24	16	13	13	13	17	15	5	4
С.СОЛИЩЕ	279	22	14	8	17	17	32	22	17	23	16	21	26	17	11	8	4	2	2
С.СРЕДИНКА	218	13	8	10	11	17	18	23	12	21	14	13	14	15	13	6	5	5	-
С.СТАРО МЯСТО	5	-	-	-	-	1	-	-	-	-	2	1	-	-	-	-	1	-	-
С.СТРАЖЕВЦИ	43	-	-	2	1	3	2	2	1	3	2	5	6	2	2	5	4	2	1
С.СТРАХИЛ ВОЙВОДА	104	6	3	5	6	7	5	10	11	4	6	2	9	10	8	4	3	4	1
С.СТРЕМОВО	192	14	9	13	15	15	16	14	11	12	12	13	11	15	8	6	4	2	2
С.СТРЕМЦИ	603	33	37	39	30	33	49	49	40	40	30	53	46	34	32	24	20	9	5
С.ТАТКОВО	58	5	-	3	3	1	3	7	4	6	2	2	6	7	2	2	2	2	1
С.ТОПОЛЧАНЕ	5	-	-	-	-	-	-	-	-	-	-	-	-	-	2	1	1	1	-
С.ТРИ МОГИЛИ	315	24	14	24	20	29	25	26	20	22	15	21	17	11	12	18	9	7	1
С.ХОДЖОВЦИ	29	1	-	-	3	-	-	1	4	4	1	1	-	3	4	3	1	3	-
С.ЦАРЕВЕЦ	223	5	6	7	13	18	19	14	11	19	21	21	17	6	18	9	7	7	5
С.ЧЕГАНЦИ	19	-	-	-	2	-	1	-	2	3	1	3	1	-	1	1	3	-	1
С.ЧЕРЕШИЦА	276	18	8	8	10	20	31	24	20	15	20	21	14	15	18	14	15	3	2
С.ЧЕРНА СКАЛА	126	6	5	5	7	6	11	14	9	11	7	6	7	4	7	9	6	4	2
С.ЧЕРНЬОВЦИ	91	1	3	6	7	7	4	4	10	10	4	8	3	2	6	6	7	3	-
С.ЧИЛИК	208	10	14	9	18	12	13	17	13	18	12	14	16	16	9	7	7	2	1
С.ЧИФЛИК	371	14	22	16	20	31	31	28	22	21	28	24	22	16	22	17	24	10	3
С.ШИРОКО ПОЛЕ	756	40	41	28	43	57	51	61	59	48	54	41	62	45	35	38	32	14	7
С.ЯРЕБИЦА	7	-	-	-	-	-	-	-	-	-	1	1	1	-	1	1	1	1	-
С.ЯСТРЕБ	354	24	19	14	11	22	33	35	15	20	20	33	23	12	28	29	14	1	1
ОБЩИНА МОМЧИЛГРАД	16263	721	704	699	980	1086	1171	1268	1208	1200	1280	1233	1164	947	872	732	559	269	170
ГР.МОМЧИЛГРАД	7831	384	385	382	528	543	621	654	652	702	694	623	513	366	258	232	159	84	51
С.АУСТА	206	2	15	7	8	8	6	16	14	12	15	6	14	20	29	13	9	8	4
С.БАГРЯНКА	318	27	25	27	20	31	33	26	24	20	21	18	12	7	10	9	2	4	2
С.БАЛАБАНОВО	110	7	8	4	3	9	11	14	7	1	7	11	13	3	5	4	2	1	-
С.БИВОЛЯНЕ	180	6	7	2	1	6	8	9	4	3	8	16	19	19	20	16	16	11	9
С.ВРЕЛО	144	3	3	9	6	8	4	5	10	11	9	14	9	9	11	13	9	5	6
С.ВЪРХАРИ	140	10	8	3	10	8	10	13	10	14	8	11	4	2	7	6	9	5	2
С.ГОРСКО ДЮЛЕВО	83	1	1	4	1	4	5	11	5	3	-	7	7	5	9	7	7	5	1
С.ГРУЕВО	715	45	31	33	43	57	59	57	43	38	52	67	54	44	28	23	17	14	10
С.ГУРГУЛИЦА	44	1	2	1	3	1	2	2	3	4	2	2	2	8	6	-	3	1	1
С.ДЕВИНЦИ	129	2	4	5	2	4	3	11	10	12	5	11	12	11	6	9	13	6	3
С.ДЖЕЛЕПСКО	213	4	6	6	13	15	11	12	12	12	18	16	20	22	12	21	6	6	1
С.ДРУМЧЕ	24	-	-	-	1	1	-	-	-	-	1	3	2	1	3	3	4	3	1
С.ЗАГОРСКО	149	2	11	15	5	4	8	18	12	5	7	9	16	11	13	6	3	-	4
С.ЗВЕЗДЕЛ	491	20	19	26	15	31	36	49	32	29	33	32	42	32	40	25	22	4	4
С.КАМЕНЕЦ	34	1	2	2	1	-	2	4	3	2	4	1	-	2	1	4	4	-	1
С.КАРАМФИЛ	301	14	14	11	13	21	21	31	22	10	13	24	20	20	29	16	13	3	6
С.КОНЧЕ	246	5	8	4	7	15	16	19	14	7	22	24	21	23	18	16	16	7	4
С.КОС	104	5	2	-	7	4	8	6	8	6	5	5	11	9	15	9	2	-	2
С.КРЕМЕНЕЦ	40	-	-	1	1	1	-	1	-	4	4	4	3	2	6	5	3	4	1
С.ЛАЛЕ	250	9	4	6	17	21	15	12	7	17	22	23	18	22	23	20	8	5	1

С.ЛЕТОВНИК	42	-	-	-	-	4	2	2	1	1	3	3	4	8	5	2	2	2	3
С.МАНЧЕВО	1	-	-	-	-	-	-	-	-	-	-	-	-	-	-	-	1	-	-
С.МОМИНА СЪЛЗА	26	2	-	-	2	3	3	2	2	1	2	-	3	2	2	1	1	-	-
С.НАНОВИЦА	478	26	16	18	29	36	36	35	30	28	36	26	48	24	25	31	22	7	5
С.НЕОФИТ БОЗВЕЛИЕВО	334	14	6	9	21	21	23	18	22	19	26	26	27	27	27	21	19	5	3
С.ОБИЧНИК	19	-	1	-	1	1	-	2	-	-	-	3	3	1	1	4	-	1	1
С.ПАЗАРЦИ	171	4	9	5	13	7	6	13	13	9	9	10	19	20	11	7	8	7	1
С.ПИЯВЕЦ	70	2	2	1	4	3	4	4	6	7	5	3	7	4	6	6	4	-	2
С.ПЛЕШИНЦИ	35	-	-	1	1	-	-	2	3	2	-	4	7	3	7	2	3	-	-
С.ПОСТНИК	231	8	5	4	15	21	16	14	9	17	31	22	9	9	10	18	14	7	2
С.ПРОГРЕС	312	12	9	17	24	17	20	24	26	27	14	27	32	15	23	12	4	6	3
С.ПТИЧАР	255	11	8	8	17	21	11	12	18	15	20	12	19	18	24	20	13	5	3
С.РАВЕН	343	13	15	12	15	16	24	33	21	19	23	26	29	23	19	22	20	8	5
С.РАЛИЦА	49	1	1	2	-	2	4	5	3	-	3	4	5	2	3	3	7	2	2
С.САДОВИЦА	37	-	-	-	-	-	-	-	-	-	1	2	6	5	3	6	9	3	2
С.СВОБОДА	114	8	1	7	6	10	11	7	7	4	10	10	7	7	6	7	3	3	-
С.СЕДЕФЧЕ	173	10	11	5	7	10	10	10	11	7	13	9	6	12	7	14	20	7	4
С.СЕДЛАРИ	192	10	8	4	11	14	12	15	21	7	20	12	6	11	15	11	11	2	2
С.СЕНЦЕ	36	1	-	2	-	3	-	2	1	3	4	-	3	2	8	5	-	2	-
С.СИНДЕЛЦИ	311	7	4	8	16	20	33	19	12	16	30	30	23	16	28	23	19	6	1
С.СОКОЛИНО	455	17	22	20	33	30	30	27	43	39	35	35	24	31	24	19	10	10	6
С.СЯРЦИ	-	-	-	-	-	-	-	-	-	-	-	-	-	-	-	-	-	-	-
С.ТАТУЛ	97	2	6	4	8	7	4	5	8	5	9	3	7	6	8	6	8	-	1
С.ЧАЙКА	230	6	8	6	20	19	10	15	18	18	9	13	21	19	13	12	16	4	3
С.ЧОБАНКА	267	11	9	9	10	15	23	22	17	16	11	22	24	21	27	14	7	4	5
С.ЧОМАКОВО	42	-	-	-	2	3	-	1	2	10	4	-	2	5	6	3	3	-	1
С.ЧУКОВО	191	8	8	9	20	11	10	9	22	17	10	5	12	16	15	5	9	4	1
С.ЮНАЦИ	-	-	-	-	-	-	-	-	-	-	-	-	-	-	-	-	-	-	-
ОБЩИНА ЧЕРНООЧЕНЕ	9607	456	409	377	544	661	680	714	636	590	719	744	677	567	541	501	418	232	141
С.БАКАЛИТЕ	91	6	6	14	-	5	9	8	6	5	5	4	3	4	5	2	5	2	2
С.БЕДРОВО	-	-	-	-	-	-	-	-	-	-	-	-	-	-	-	-	-	-	-
С.БЕЗВОДНО	84	1	-	2	4	5	1	2	4	6	5	4	3	11	16	6	11	2	1
С.БЕЛИ ВИР	382	17	10	11	23	30	18	18	18	27	35	32	30	23	28	30	24	6	2
С.БЕСНУРКА	-	-	-	-	-	-	-	-	-	-	-	-	-	-	-	-	-	-	-
С.БОЖУРЦИ	248	12	15	9	15	17	12	24	15	15	22	20	22	11	6	18	10	2	3
С.БОРОВСКО	12	-	-	-	-	-	-	1	-	1	-	1	-	3	3	2	-	-	1
С.БОСИЛИЦА	15	1	1	-	1	-	-	2	1	1	2	2	-	1	1	-	-	-	2
С.БОСТАНЦИ	86	5	3	6	4	4	8	7	8	5	4	7	5	3	3	8	4	2	-
С.БЪРЗА РЕКА	50	3	2	2	3	2	2	1	3	3	4	4	4	4	2	4	5	1	1
С.ВЕРСКО	46	3	1	-	1	5	3	4	2	1	7	2	4	6	1	3	1	1	1
С.ВОДАЧ	311	16	14	12	27	29	33	12	16	28	33	17	13	12	18	16	8	5	2
С.ВОЖДОВО	87	3	6	2	2	6	10	9	6	5	4	4	7	4	9	2	7	-	1
С.ВОЙНОВО	12	-	-	-	2	2	-	-	2	-	1	1	1	2	-	-	-	1	-
С.ВЪЗЕЛ	74	3	4	-	3	10	4	10	2	4	11	3	6	3	2	4	2	2	1
С.ГАБРОВО	658	26	33	25	34	37	40	56	41	33	50	56	52	46	40	36	26	13	14

С.ДАСКАЛОВО	361	18	22	10	15	29	24	30	19	26	25	35	28	19	17	12	16	9	7
С.ДРАГАНОВО	172	12	7	16	7	18	13	16	13	7	12	17	8	3	4	10	5	-	4
С.ДУШКА	6	-	-	-	-	1	-	-	-	-	1	-	-	-	-	1	3	-	-
С.ДЯДОВСКО	392	27	14	11	30	40	37	19	27	24	30	37	21	20	10	12	18	12	3
С.ЖЕЛЕЗНИК	249	19	11	12	13	19	22	28	22	9	17	18	15	12	6	11	8	4	3
С.ЖЕНДА	68	-	-	2	6	4	2	2	4	7	6	6	2	6	7	3	4	6	1
С.ЖИТНИЦА	248	13	10	8	13	18	18	20	18	12	21	15	14	8	18	21	13	3	5
С.ЙОНЧОВО	148	2	4	8	6	10	8	8	9	8	10	14	9	16	13	10	5	7	1
С.КАБЛЕШКОВО	204	15	9	9	15	14	19	17	13	16	12	11	15	6	15	6	6	2	4
С.КАНЯК	204	5	6	8	13	12	14	11	17	14	10	20	18	8	11	16	10	6	5
С.КОМУНИГА	1184	53	57	44	55	72	87	102	72	73	87	106	86	76	66	51	50	34	13
С.КОПИТНИК	4	-	-	-	-	-	-	-	-	-	-	-	-	1	-	-	3	-	-
С.КУЦОВО	6	-	-	-	-	-	-	-	-	-	-	1	1	-	3	1	-	-	-
С.ЛЯСКОВО	657	41	23	24	36	43	60	58	46	28	41	60	53	38	35	32	25	8	6
С.МИНЗУХАР	480	25	14	19	36	29	27	31	36	32	27	35	42	32	31	33	16	9	6
С.МУРГА	38	2	3	-	1	3	7	5	1	2	6	2	3	1	-	1	1	-	-
С.НЕБЕСКА	17	-	-	1	1	-	-	1	2	3	1	-	-	3	3	1	1	-	-
С.НОВИ ПАЗАР	282	10	18	12	32	21	17	15	30	31	35	23	13	8	11	2	3	-	1
С.НОВОСЕЛИЩЕ	89	6	6	5	7	3	4	9	10	7	2	3	5	6	5	2	5	4	-
С.НОЧЕВО	88	1	3	1	2	4	6	3	3	5	3	7	10	11	9	6	4	7	3
С.ПАНИЧКОВО	384	11	13	15	19	23	22	26	23	28	27	25	41	21	21	24	21	17	7
С.ПАТИЦА	170	10	5	4	12	22	13	10	8	11	21	7	11	5	6	9	12	4	-
С.ПЕТЕЛОВО	273	10	17	14	17	16	18	21	26	10	19	24	15	22	14	12	6	7	5
С.ПРЯПОРЕЦ	212	10	16	12	13	13	18	17	22	17	17	10	10	9	11	4	8	2	3
С.ПЧЕЛАРОВО	142	-	-	-	-	1	1	-	1	2	4	9	6	20	23	23	22	18	12
С.РУСАЛИНА	6	-	-	-	-	-	-	-	-	-	3	1	-	-	-	1	1	-	-
С.СВОБОДИНОВО	175	7	3	4	8	14	12	14	7	15	13	16	14	11	8	12	8	5	4
С.СОКОЛИТЕ	60	1	1	3	2	5	4	-	3	9	3	4	7	2	2	8	1	4	1
С.СРЕДНЕВО	193	11	9	9	9	10	14	23	8	12	18	16	16	16	8	8	-	1	5
С.СРЕДСКА	18	-	-	1	-	-	-	1	2	-	-	-	-	1	5	2	2	4	-
С.СТРАЖНИЦА	157	6	6	8	12	10	11	10	14	8	15	16	8	7	7	10	3	6	-
С.ЧЕРНА НИВА	131	8	7	5	5	8	8	13	6	8	6	11	12	9	7	6	9	3	-
С.ЧЕРНООЧЕНЕ	316	18	11	17	18	24	22	23	30	14	19	16	32	22	11	11	17	5	6
С.ЯБЪЛЧЕНИ	157	10	9	8	9	11	13	17	8	8	12	13	8	3	9	6	4	7	2
С.ЯВОРОВО	160	9	10	4	13	12	19	10	12	10	13	9	4	12	11	3	5	1	3

4. Водостопанска характеристика на областта.

4.1. Водоснабдителни системи

Водоснабдителни системи и вододайни зони - централни водоизточници

Вододобивна система	Водоизточник	Кратко описание на системата	Местоположение	Подземен воден обект	Годишно водно количество Куб.м	Максимален експл. дебит л/сек	Дълбочина на водното ниво при макс. дебит	Място на ползването	Категория на водата	Наличие на измеру-ства	Наличие на учредена СОЗ	Собственост на земята
1	2	3	4	5	6	7	8	9	10	11	12	13
ОБЩИНА АРДИНО												
ПС Ардино	И ; 2брШК 5,00 м	Черпат.рез 25 м3 ПС и тласкател към водоем 500 м3 и грав. водопр. към Ардино и към черп. рез 400 м3 на ПС Правдолюб 2 бр. БПС черп.резерв 100 м3 ПС Ардино нова и тласкател към черп. водоем 400 м3	гр.Ардино	И-проторозойск и водоносен хоризонт ШК – кватернерен водоносен хоризонт	418000	29,00	1,00	Ардино Бистроглед	I - ва	да	да	държ.
ПС Бели брези	И	тласкател към водоем 180 м3 ПС Бели брези и грав. водопр към ТК Б.Брези	т.к. “Бели брези”	Проторозойски водоносен хоризонт	26000	3,00	-	Правдолюб т.к.Бели брези	I - ва	да	да	държ.
ПС Бял извор	И	Черпат.рез 25 м3 ПС и тласкател към водоем 220 м3 и грав. водопр. към Бял извор и Диамандовотласкател към водоем 140 м3 и грав.водопр към Жълтуша	Бял извор	Проторозойски водоносен хоризонт	100000	25,00	-	Бял извор Диамандово Жълтуша	I - ва	да	да	държ.
ПС Г.Прахово	И	Черпат.рез 25 м3 ПС и тласкател към водоем 160 м3 и грав. водопр. към Г.Прахово	Г.Прахово	Проторозойски водоносен хоризонт	24000	7,00	-	Г. Прахово	I - ва	да	да	държ.

ПС Жълтуша	ТК 12,00 м		Жълтуша	Проторозойс ки водоносен хоризонт	34500	18,00	1,80	Жълтуша	I - ва	да	да	държ.
ОБЩИНА ДЖЕБЕЛ												
ПС Джебел	Д ; ШК 4,00 м	Черпат.рез 10 м3 ПС и тласкател към водоем 500 м3 и тласкател към водоем 140 м3 грав водопр.от водоем500 м3 до водоем 140 м3и гра водопр. към Джебел	Джебел	Кватернерен водоносен хоризонт	58300	18,00	1,00	Джебел	I - ва	да	да	държ.
ПС Птичар	2брШК 5,00 м	2 бр. шахт. клад. ПС Птичар I тласкател към водоем 350 м3 /Полянец/ грав водопр. към Слънчоглед грав.водопрводоем 350 м3/Пирамида/грав.вод към Вълкович и Плазище грав водопр към кв.Готварско и Чакалци и грав.водопр към кв.Брягово от водоем Полянец грав.водопр за Душинково и грав.водопрза черп.рез. ПС Душинково II тласкател към водоем 240 м3 и грав.водопр към Рогозче и от там грав.водопроводи към Овчево Ридино Козица Мрежичко от водоем Полянец грав.водопркъм Рогозаре и Великденче от ПС Птичар I тласкател към водоем 140 м3 и грав.водопр към Птичар грав.водопр към черп. резерв. ПС Птичар II тласкател към водоем 100 м3 грав.водопр към каменец и грав.водопр към Горско Дюлево	Птичар	Кватернерен водоносен хоризонт	224630	39,00	1,60	Великденче Вълкович Душинково Плазище Подвръх Полянец Рогозаре Скалина Слънчоглед Чакалци Кременец Г.Дюлево Птичар	I - ва	да	да	държ.

ПС Припек- Лебед	И	Черп.рез.100 м3 ПС и тласкател към водоем 50 м3 и грав. водопр към Лебед тласкател към водоем 150 м3 и гравитачен водопровод към Припек тласкател към водоем 100 м3 и гравитачен към шивашки цех	Лебед	Палеогенски водоносен хоризонт	17000	4,00	-	Припек Лебед	I - ва	да	да	държ.
ПС Мишевско	3 бр.И	3 бр. шахт.клад Черп.рез.25 м3 ПС и тласкател към водоем 25 м3 и грав водопр към водоем 160 м3 и гравитачен към Мишевско	Мишевско	Палеогенски водоносен хоризонт	8000	4,00	-	Мишевско	I - ва	да	да	държ.
ПС Устрен	И		Устрен	Палеогенски водоносен хоризонт	3100	4,00	-	Устрен	I - ва	да	да	държ.
ОБЩИНА КИРКОВО												
ПС Крилатица 1	ШК 4,50 м	2 бр.шахт. клад ПС и тласкател към водоем 100 м3 и грав. водопр към Крилатица тласкател към ПС Крилатица II	Крилатица	Кватернерен водоносен хоризонт	170300	22,00	1,80	Кирково Домище Завоя Крилатица	I - ва	да	да	държ.
ПС Крилатица 2	ШК 4,50 м	ПС и тласк. към водоем 180 м3 и гравитачен водопр. към Домище; гравитачен водопровод към Завоя и тласкател към водоем 160 м3 и гравитачен водопр.към център Кирково и	Крилатица	Кватернерен водоносен хоризонт	136000	11,00	0,80		I - ва	да	да	държ.
ПС Бенковски	ШК 5,00 м Д	Шахт.клад ПС и тласкател към Китна Могиляне и към водоем 100 м3 и грав. водопр към Каялоба тласкател към Дедец и към водоем 120 м3 и грав. водопр. към Добромирци тласкател към водоем 100 м3 и грав. водопр. към Здравчец Загорски Мъглене Козлево Черп.резерв ПС Бенковски II	Бенковски	Кватернерен водоносен хоризонт	355000	35,00	2,00	Бенковски Веслец Дедец Добромирци Дрянова глава Еровете Загорски Здравчец Каялоба Китна Козлево Медевци	I - ва	да	да	държ.

		тласкател към водоем и гравитачни водопроводи към Мъженци и Ягнево Тласкател към водоем и грав. водопроводи към Растнок Янино Медевци и Дранова глава и гравитачен водопр. от черп рез. към Бенковски Пеевско Еровете						Могиляне Мъглене Мъженци Пеевско Първенци Растник Ягнево Янино Вазарци				
ПС Дрангово	И	шахт. клад ПС и тласкател към водоем 200 м ³ и грав. водопр към Дрангово	Дрангово	Палеогенски водоносен хоризонт	21000	4,00	-	Дрангово	I - ва	да	да	държ.
ПС Фотиново	2брШК 5,50 м 6,00 м	2 бр.шахт. клад ПС и гравитачен водопр. до Първица тласкател към водоем 300 м ³ и грав. водопр към Загоричане тласкател към Фотиново Върбен и Робино и тласкател към водоем 300 м ³ и гравитачни водопроводи до Кърчовско Метличина Искрил Домище Самодива	Фотиново	Кватернерен водоносен хоризонт	202000	29,00	2,20	Върбен Дюлица Загоричане Кърчовско Метличина Първица Робино Самодива Фотиново Искрил	I - ва	да	да	държ.
ПС Островец	2брШК 5,00 м 5,50 м	2 бр.шахт. клад. ПС тласкател към водоеми 300 м ³ и 450 м ³ и грав. водопр към Островец и тласкател към ПС Подкова II подем тласкател към водоем 100 м ³ и гравитачни водопр. към Подкова и Чорбаджийско тласкател към водоем 300 м ³ 160 м ³ и гравитачни водопроводи до Едил и Шопци гравитачни водопров. Към водеми и гравитачен водопровод към Чорбаджийско Пенковци Златолист	Островец	Кватернерен водоносен хоризонт	407000	29,00	1,80	Островец Едил Пенковци Подкова Старейшино Чорбаджийско Шопци	I - ва	да	да	държ.

ПС Секирка	И	Черпат.рез.25 м3 ПС и тласкател към водоем 25 м3 и грав. водопр към Секирка	Секирка	Палеогенски водоносен хоризонт	600	4,00	-	Секирка	I - ва	да	да	държ.
ПС Стоманци	И		Стоманци	Палеогенски водоносен хоризонт	21000	4,00	-	Стоманци	I - ва	да	да	държ.
ОБЩИНА КРУМОВГРАД												
ПС Крумовград	2брШК 8,00 м	2бр.шахт кл ПС К-град I и тласкател към водоем 1000 м3 и грав.водопр към водоем 700 м3и гр.водопр. към Крумовград и Вранско и грав водопр към Каменка ПС Крумовград II тласкател към водоем 700 м3 ПС Крумовград III грав.водопркъм водоем 120 м3 и грав.водопркъм Звънарка и Овчари.	Крумовград	Кватернерен водоносен хоризонт	921000	81,00	3,40	Крумовград Вранско Звънарка Овчари Пол.Желязово	I - ва	да	да	държ.
ПС Аврен	И	Каптаж Черп.рез и ПС и тласкател към водоем 200 м3 и грав.водопр към Егрек и грав водопр към Г.Девисил и М.Девисил тласкател към водоем 400 м3 и гравитачен водопр. към Девисилово Девисилица грав водопр към водоем 180 м3 Аврен	Аврен	Палеогенски водоносен хоризонт	10500	4,00	-	Аврен	I - ва	да	да	държ.
ПС Г.Девисил	И	Каптаж Черп.рез 30 м3 и ПС и тласкател към водоем 180 м3 и грав.водопр към Аврен	Г.Девисил	Палеогенски водоносен хоризонт	85000	18,00	-	Г.Девисил Девисилица Девисилово М. Девисил	I - ва	да	да	държ.
ПС Г.Каменяне	И	Каптаж ПС и тласкател към водоем 140 м3 и грав. водопр към Г.Каменяне и Гулия	Г.Каменяне	Палеогенски водоносен хоризонт	14500	7,00	-	Г.Каменяне Гулия	I - ва	да	да	държ.
ПС Черничево	И	Каптаж ПС и тласкател към водоем 200 м3 и грав. водопр към Черничево	Черничево	Палеогенски водоносен хоризонт	26600	4,00	-	Черничево	I - ва	да	да	държ.
ПС Кандилка	И	Черп.рез.25 м3 ПС и тласкател към водоем 120 м3 и гравитачен водопр към	Кандилка	Палеогенски водоносен хоризонт	20700	7,00	-	Голяма Чинка Кандилка	I - ва	да	да	държ.

		Кандилка и тласкател към Голяма Чинка										
ПС Горна Кула	ШК 9,00 м	Шахт.клад ПС и тласкател към водоем 120 м ³ и грав. водопр. към Г.Кула тласкател към водоем 100 м ³ 200 м ³ и грав. водопр. към Карамфил Синделци и Луличка и към ПС Карамфил II тласкател към водоем 500 м ³ и грав. водопр. към Пазарци и грав водопр. към Звездел Джебепско Ауста	Горна Кула	Кватернерен водоносен хоризонт	127400	39,00	2,60	Горна Кула	I - ва	да	да	държ.
ПС Гулийка	ТК 9,50 м	БПС Гулийка I черп.водоем 25 м ³ ПС Гулийка II тласкател към водоем 700 м ³ и гравитачен водопр. към Каменка и грав.водопр към ПС Гулийка III тласкател към водоем 120 м ³ и грав.водопркъм Пелн Грав.водопр от водоем 700 м ³ до Рогач и Дъждовник и грав.водопр до Сливарка и Гулийка	Гулийка	Кватернерен водоносен хоризонт	129900	18,00	1,60	Гулийка Дъждовник Каменка Пелин Рогач Сливарка	I - ва	да	да	държ.
ПС Звънарка	И	Каптаж ПС и тласкател към водоем 75 м ³ и грав. водопр към Звънарка	Звънарка	Палеогенски водоносен хоризонт	51400	3,00	-	Звънарка	I - ва	да	да	държ.
ПС Лещарка	И	Каптаж Черп рез. ПС и тласкател към водоем 75 м ³ и гравитачни водопр към Лещарка и Тополка	Лещарка	Палеогенски водоносен хоризонт	11100	3,00	-	Лещарка Тополка	I - ва	да	да	държ.
ПС Пашинци	И	Каптаж ПС и тласкател към водоем 120 м ³ и грав. водопр към Пашинци	Пашинци	Палеогенски водоносен хоризонт	8100	3,00	-	Пашинци	I - ва	да	да	държ.
ПС Ст.Кладенец	И	Каптаж ПС и тласкател към водоем м ³ и грав. водопр към Ст.кладенец и тласкател към водоем 120 м ³ и гравитачен	Ст.Кладенец	Палеогенски водоносен хоризонт	24700	11,00	-	Ст.Кладенец Поточарка Поточница	I - ва	да	да	държ.

		водопровод към Поточарка Поточница										
ПС Странджево	ШК 9,00 м		Странджево	Кватернерен водоносен хоризонт	24900	4,00	1,80	Странджево	I - ва	да	да	държ.
ОБЩИНА КЪРДЖАЛИ												
ПС Бели пласт	И	Черпат.рез ПС и тласкател към 2 бр. водоеми по 100 м3 и грав. водопр. към Бели пласт	Бели пласт	Палеогенски водоносен хоризонт	12194	4,00	-	Бели пласт	I - ва	да	да	държ.
ПС Бойно	И	Черпат.рез ПС и тласкател към водоем 100 м3 и грав. водопр. към Бойно	Бойно	Палеогенски водоносен хоризонт	16809	7,00	-	Бойно Кокошане	I - ва	да	да	държ.
ПС Г.Крепост	ШК 10,00 м	Шахт.клад ПС и тласкател към водоем 120 м3 и грав. водопр. Към Люляково тласкател към водоем 120 м3 и грав. водопр. към Г.Крепост тласкател към водоем 100 м3 и грав. водопр. към Д.Крепост	Г.Крепост	Кватернерен водоносен хоризонт	32919	11,00	1,20	Г.Крепост Д.Крепост Люляково	I - ва	да	да	държ.
ПС Мургово	ТК 20,00 м		Мургово	Кватернерен водоносен хоризонт	18440	4,00	-	Мургово	I - ва	да	да	Публ. общ. собств
ПС Воловарци	И	Черпат.рез ПС и тласкател към водоем 50 м3 и грав. водопр. Към Воловарци	Воловарци	Палеогенски водоносен хоризонт	1870	4,00	-	Воловарци	I - ва	да	да	държ.
ПС Охлювец	И	Черпат.рез ПС и тласкател към водоем 240 м3 и грав. водопроводи към Чилик и Охлювец	Охлювец	Палеогенски водоносен хоризонт	14503	4,00	-	Охлювец Чилик	I - ва	да	да	държ.
ПС Рани лист	И	Черпат.рез ПС и тласкател към водоем 40 м3 и 50 м3 и 2 грав.водопровода към Рани лист	Рани лист	Палеогенски водоносен хоризонт	14123	4,00	-	Рани лист	I - ва	да	да	държ.

ПС глава	Скална	И	Черпат.рез Водоем ПС и тласкател	Скална глава	Палеогенски водоносен хоризонт	2640	4,00	-	Скална глава	I - ва	да	да	държ.
ПС Стремци		3брШК дренаж 4,00 м 8,00 м	2 бр. БПС Черпат.рез 150 м3 ПС тласкател към водоем 180 м3 25 м3 и грав. водопровод към Соколяне и тласкател към водоем 280 м3 и грав. водопроводи към Стремци и Стремово	Стремци	Кватернерен водоносен хоризонт	56939	18,00	0,80	Стремци Соколяне Стремово	I - ва	да	да	държ.
ПС поле	Широко	Д	Черпат.рез ПС и тласкател към водоем 120 м3 и грав. водопр. към Широко поле	Широко поле	Кватернерен водоносен хоризонт	25505	4,00	-	Широко поле	I - ва	да	да	държ.
ПС Конево		И	Черпат.рез ПС и тласкатели към водоем 180 м3 25 м3 и грав. водопроводи към Конево и Бяла поляна	Конево	Палеогенски водоносен хоризонт	18665	4,00	-	Конево Бяла поляна	I - ва	да	да	държ.
ПС Чифлик		ШК 8,00 м	ПС Чифлик I тласкател до водоем 240 м3 и до черп.рез. 5 м3 ПС В.поляна тласкател към рез.5м3 ПС Чифлик II тласкател към водоем 120 м3 и грав водопр. Към В.поляна	Чифлик	Кватернерен водоносен хоризонт	41827	11,00	0,90	Чифлик Мъдрец Висока поляна	I - ва	да	да	държ.
ПС Перперек		ШК 6,00 м	Черпат.рез ПС и тласкател към водоем 180 м3 и грав. водопроводи към Перперек и Калоянци	Перперек	Кватернерен водоносен хоризонт	30597	11,00	0,80	Перперек Калоянци Гняздово	I - ва	да	да	държ.
ПС Миладиново		И	Черпат.рез ПС и тласкател към водоем 120 м3 и грав. водопроводи към Черешница и Мост	Миладиново	Палеогенски водоносен хоризонт	20910	3,00	-	Миладиново	I - ва	да	да	държ.
ПС Черешница		И	Черпат.рез ПС и тласкател към водоем 120 м3 и грав. водопр. към Мила-диново	Черешница	Палеогенски водоносен хоризонт	21851	7,00	-	Черешница Мост	I - ва	да	да	държ.

ПС Кобиляне			Кобиляне	Палеогенски водоносен хоризонт	2488	1,00	-	Кобиляне	I - ва	да	да	държ.
ОБЩИНА МОМЧИЛГРАД												
ПС Балабаново	ШК 4,80 м	2 бр. Шахт. клад ПС и тласкател към водоем 260 м3 и грав. водопр. към Груево и Свобода тласкател към водоем 100 м3 и грав. водопр. към Балабаново тласкател към водоем 100 м3 и грав. водопр. към Върхари и Седлари	Балабаново	Кватернерен водоносен хоризонт	22490	4,00	0,50	Балабаново Върхари	I - ва	да	да	държ.
ПС Загорско	6брШК 7,50 м Д	7 бр. бункерни ПС черп.рез. 50 м3, ПС и тласкател водоем 200 м3 и грав.водопровод към Загорско грав.водопр кър водоем 3000 м3 и гравитачен към Момчилград	Загорско	Кватернерен водоносен хоризонт	226950	45,00	1,00	Загорско Соколино Чуково	I - ва	да	да	държ.
ПС Седефче	И	Черп.рез. 50 м3, ПС и тласкател Водоеми 150 м3 и грав.водопровод към Седефче	Седефче	Палеогенски водоносен хоризонт	3140	4,00	-	Седефче	I - ва	да	да	държ.
ПС Нановица	ШК 3,80 м Д	Шахт.клад ПС и тласкател към водоем 160 м3 и грав. водопр. към Нановица тласкател към водоем 140 м3 и грав. водопр. към Г.Бозвелиево	Нановица	Кватернерен водоносен хоризонт	48880	8,00	0,40	Нановица Н.Бозвелиево	I - ва	да	да	държ.
ОБЩИНА ЧЕРНООЧЕНЕ												
ПС Черноочене	Д	Черп.рез. 50 м3, ПС и тласкател водоеми 50 м3 и 150 м3 и грав водопр. към Черноочене	Черноочене	Палеогенски водоносен хоризонт	152845	7,00	-	Черноочене Нови пазар Пряпорец	I - ва	да	да	държ.
ПС Житница – Водач	И	ПС тласкател Водоем 100 м3 и грав.водопроводи към Житница и към Водач	Житница	Палеогенски водоносен хоризонт	17660	3,00	-	Житница Водач	I - ва	да	да	държ.

ПС Габрово	И ; ТК 5,00 м	Черпат.рез Водоем ПС и тласкател	Габрово	Палеогенски водоносен хоризонт	30020	3,00	1,50	Габрово	I - ва	да	да	държ.
ПС Комунига	И ; ТК 5,00 м	Черпат.рез Водоем ПС и тласкател	Комунига	Палеогенски водоносен хоризонт	64411	4,00	1,60	Комунига	I - ва	да	да	държ.
ПС Паничково	И	Черпат.рез Водоем ПС и тласкател	Паничково	Палеогенски водоносен хоризонт	10183	7,00	-	Паничково	I - ва	да	да	държ.
ПС Пчеларово	И	Черпат.рез Водоем ПС и тласкател	Пчеларово	Палеогенски водоносен хоризонт	18188	4,00	-	Пчеларово	I - ва	да	да	държ.

С П И С Ъ К

на гравитачните водоизточници – област КЪРДЖАЛИ

Водоизточник	Място на ползването	Вид водоизточник	Годишно водно количество Куб.м
ОБЩИНА АРДИНО			
С. Брезен	С.Брезен	каптаж	6000
С.Боровица	С.Боровица	каптаж	4000
С.Гърбище	С.Гърбище	каптаж	3000
С.Ябълковец	С.Ябълковец	каптаж	1500
С.Китница	С.Китница	каптаж	3000
С.Седларци	С.Седларци	каптаж	1000
ОБЩИНА КИРКОВО			
С.Дружинци	С.Дружинци	каптаж	20000
С.Малкоч	С.Малкоч	каптаж	6000
С.Тихомир	С.Тихомир	каптаж	45000
С. Старово	С. Старово	каптаж	7500
С.Джерово	С.Джерово	каптаж	21000
С. Чакаларово	С. Чакаларово	каптаж	81500

С.Шумнатица	С.Шумнатица	каптаж	11200
ОБЩИНА КРУМОВГРАД			
С. Егрек	С. Егрек	каптаж	16900
С. Лимец	С. Лимец	каптаж	3400
С.МалкоКаменяне	С.М.Каменяне	каптаж	1200
С.Бук	С.Бук	каптаж	1700
С.Красино	С.Красино	каптаж	1400
С.Стари Чал	С.Стари Чал	каптаж	3700
ОБЩИНА КЪРДЖАЛИ			
С. Гъсково	С. Гъсково	каптаж	3850
С. Костино	С. Костино	каптаж	6800
С. Ненково	С. Ненково	каптаж	260
С. Скалище	С. Скалище	каптаж	9000
С. Кокиче	С. Кокиче	каптаж	730
С. Рудина	С. Рудина	каптаж	2370
С. Сестринско	С. Сестринско	каптаж	720
С. Страхил в-да	С. Страхил в-да	каптаж	1380
ОБЩИНА МОМЧИЛГРАД			
С.Лале	С.Лале	каптаж	6050
ОБЩИНА ЧЕРНООЧЕНЕ			
С. Бакалите	С. Бакалите	каптаж	2500
С. Бели вир	С. Бели вир	каптаж	9400
С. Божурци	С. Божурци	каптаж	4850
С. Бърза река	С. Бърза река	каптаж	2200
С. Даскалово	С. Даскалово	каптаж	10000
С. Дядовско	С. Дядовско	каптаж	3570
С. Каняк	С. Каняк	каптаж	1290
С. Патица	С. Патица	каптаж	6200
С. Среднево	С. Среднево	каптаж	3250
С. Ябълчане	С. Ябълчане	каптаж	2950

КАНАЛИЗАЦИОННИ СИСТЕМИ

Обект	Община /град/	Наличие на точни координати на обекта /кадастър/	Основен показател на обекта
Канализация град Ардино	Ардино	Не /схеми/	Канализационна мрежа с дължина 8114 м, зауства в р. Ардинска
Канализация град Джебел	Джебел	Не /схеми/	Канализационна мрежа с дължина 13983 м, зауства в р. Джебелска
Канализация гр.Крумовград	Крумовград	Не /схеми/	Канализационна мрежа с дължина 3648 м, зауства в р. Крумовица
Канализация град Кърджали	Кърджали	Да	Канализационна мрежа с дължина 80127 м, две зауствания в р. Арда на ляв и десен бряг
Канализация гр.Момчилград	Момчилград	Не /схеми/	Канализационна мрежа с дължина 11842 м, зауства в р. Върбица

4.2. Напоителни и отводнителни системи.

Независимо от растящата потребност за развитие на интензивно селско стопанство, в незавидно техническо състояние са **напоителните системи** в областта. На площ от 81 360 дка са изградени 59053 дка поливни полета със съответните поливни системи – гравитачно напояване, подвижни и дъждовални инсталации. Към момента годни за експлоатация са 54330 дка напоителни полета, а се използват около 2200 дка.

Изградените на територията на Област Кърджали напоителни полета се намират в лошо техническо състояние. Ниският процент на реално полетите площи продължава да е основен проблем за напояването. Причините за тази негативна тенденция са:

- трудното приспособяване на управлението на напояването към формиращите се пазарни отношения и частна собственост върху земеделските земи.
- унищожаване на по-голямата част от вътрешноканалната мрежа, разграбването на поливната техника, на част от помпенните станции и други хидромелиоративни съоръжения.

4.3. Хидроенергийни обекти.

№	Инвеститор	Място на водоземане	Наименование	Режимно предназначение	Място на водоползване	Вид ВЕЦ	Разрешено водно количество	Инсталирана мощност (кВт)	Място на отвеждане на възвратните води
1	2	3	4	5	6	7	8	9	
1	НЕК	Каскада „Арда”	ВЕЦ „Кърджали ”	енергийно	Яз.„Кърджали”	напорен	160	127000	
2.	НЕК	Каскада „Арда”	ВЕЦ „Студен кладенец”	енергийно	яз. „Студен кладенец”	напорен			

Информация от предприятие „Язовири и каскади” ЕООД

4.4. Налични на територията на областта язовири.

номер по ред	ИМЕ	РЕКА	БАСЕЙН	ПЛОЩ дка	СОБСТВЕНОСТ	ОБЛАСТ	ОБЩИНА	НАСЕЛЕНО МЯСТО	ПРЕДНАЗНАЧЕНИЕ	ОБЕМ млн. куб. м
1	яз. Шумнатица		Арда	42,216	държавна	Кърджали	Кирково			
2	яз. Чакаларово		Арда	31,99	държавна	Кърджали	Кирково			
3	яз. Амбарица	Казълач дере	Арда	18,319	държавна	Кърджали	Кирково	Кирково	напояване	0,25
4	яз. Кирково	дере	Арда	12,611	общинска	Кърджали	Кирково	с.Горно Кирков	напояване	
5	яз. Домище	дере	Арда	27,459	държавна	Кърджали	Кирково	с.Домище	напояване	0,21
6	яз. Пенковци		Арда	23,807	държавна	Кърджали	Кирково			
7	яз. Първица	Върбица	Арда	26,378	държавна	Кърджали	Кирково	с. Първица	напояване	0,13
8	яз. Пловка		Арда	24,979	държавна	Кърджали	Кирково			
9	яз. Голямо Каменяне		Арда	38,031		Кърджали	Крумовеград			

10	яз. Мъглене		Арда	29,712	държавна	Кърджали	Кирково			
11			Арда	2,315		Кърджали	Крумовград			
12	яз. Бенковски	дере	Арда	512,694	държавна	Кърджали	Кирково	с. Мъглене	напоаяв ирибов	6,6
13			Арда	4,968	държавна	Кърджали	Момчилград			
14			Арда	3,486		Кърджали	Крумовград			
15			Арда	8,467	държавна	Кърджали	Момчилград			
16	яз. Сливарка-1		Арда	14,162		Кърджали	Крумовград			
17	яз. Овчари-1		Арда	7,96		Кърджали	Крумовград			
18	яз. Сливарка-2		Арда	34,871		Кърджали	Крумовград			
19			Арда	22,592	държавна	Кърджали	Момчилград			
20			Арда	6,932		Кърджали	Крумовград			
21			Арда	6,399	държавна	Кърджали	Момчилград			
22	яз. Гулийка		Арда	18,199		Кърджали	Крумовград			
23	яз. Ридино		Арда	13,824		Кърджали	Джебел			
24	яз. Козица-2		Арда	8,15		Кърджали	Джебел			
25	яз. Овчари-2		Арда	46,198		Кърджали	Крумовград			
26	яз. Козица-1		Арда	6,755		Кърджали	Джебел			
27			Арда	4,021		Кърджали	Джебел			
28	яз. Рогозче		Арда	24,01		Кърджали	Джебел			
29			Арда	14,983	държавна	Кърджали	Момчилград			
30	яз. Горско Дюлево		Арда	37,014	държавна	Кърджали	Момчилград			
31	яз. Припек		Арда	6,126		Кърджали	Джебел			
32	яз. Звездел		Арда	18,919	държавна	Кърджали	Момчилград			
3	яз. Лебед-2		Арда	22,927		Кърджали	Джебел			
34	яз. Лебед-1		Арда	18,078		Кърджали	Джебел			0,15
35	яз. Карамфил	дере	Арда	112	държавна	Кърджали	Момчилград	с. Карамфил	напоаяване	0,572
36			Арда	7,492		Кърджали	Крумовград			
37	яз. Аустра	дере	Арда	9,748	държавна	Кърджали	Момчилград			
38	яз. Слънчоглед	дере	Арда	20,747	държавна	Кърджали	Момчилград			
39	яз. Тютюнче		Арда	23,147		Кърджали	Джебел			
40			Арда	4,396		Кърджали	Джебел			
41			Арда	3,395		Кърджали	Джебел			

42	яз. Плазище		Арда	30,688		Кърджали	Джебел			
43	яз. Вълкович-Борове		Арда	101,959		Кърджали	Джебел			
44	яз. Кос	дере	Арда	12,084	държавна	Кърджали	Момчилград			
45	яз. Диамандово	дере	Арда	31,117	държавна	Кърджали	Ардино	с.Диамандово	напояване	
46	яз. Лале	дере	Арда	22,027	държавна	Кърджали	Момчилград			
47	яз. Неофит Бозвелиен	дере	Арда	9,153	държавна	Кърджали	Момчилград			
48	яз. Нановица-2	дере	Арда	81,166	държавна	Кърджали	Момчилград			
49	яз. Момина сълза	дере	Арда	39,974	държавна	Кърджали	Момчилград			
50	яз. Нановица-1	дере	Арда	39,901	държавна	Кърджали	Момчилград	с. Нановица	напояване	0,165
51	яз. Поточе		Арда	25,31		Кърджали	Джебел			
52	яз. Груево	дере	Арда	10,002	държавна	Кърджали	Момчилград			
53		дере	Арда	16,791	държавна	Кърджали	Момчилград			
54		дере	Арда	11,688	държавна	Кърджали	Момчилград			
55		дере	Арда	11,688	държавна	Кърджали	Момчилград			
56	яз. Пепелище	дере	Арда	30,446	държавна	Кърджали	Кърджали	сПепелище		0,15
57	яз. Глухар-1		Арда	39,133		Кърджали	Кърджали			
58			Арда	33,533		Кърджали	Кърджали			
59			Арда	42,432		Кърджали	Кърджали			
60	яз. Ахрянско	дере	Арда	26,41	държавна	Кърджали	Ардино	с. Ахрянско	напояване	
61			Арда	14,184		Кърджали	Кърджали			
62	яз. Глухар-2		Арда	32,955		Кърджали	Кърджали			
63			Арда	17,216		Кърджали	Кърджали			
64	яз. Бойно		Арда	40,011		Кърджали	Кърджали			
65			Арда	225,016		Кърджали	Кърджали			
66			Арда	6,165		Кърджали	Кърджали			
67			Арда	153,547		Кърджали	Кърджали			
68			Арда	153,547		Кърджали	Кърджали			
69			Арда	5,983		Кърджали	Кърджали			
70	яз. Богатино-1	дере	Арда	13,735	държавна	Кърджали	Ардино	с. Богатино	напояване	
71	яз. Богатино-2	дере	Арда	42,399	държавна	Кърджали	Ардино	с. Богатино	напояване	

72	яз. Пропаст		Арда	24,203		Кърджали	Кърджали			
73	яз. Панчево		Арда	14,366		Кърджали	Кърджали			
74	яз. Жинзифово	дере	Арда	4,543	общинска	Кърджали	Кърджали	с. Жинзифово		
75	яз. Зимзелен		Арда	8,483		Кърджали	Кърджали			
76			Арда	1,569	общинска	Кърджали	Кърджали			
77	яз. Студен кладенец	Арда	Арда	26147,98	държавна	Кърджали	Кърджали	Кърджали	енергия,напоаяв	387,77
78			Арда	7,199		Кърджали	Кърджали			
79	яз. Калоянци		Арда	73,5		Кърджали	Кърджали			
80			Арда	15,055		Кърджали	Кърджали			
81			Арда	177,357		Кърджали	Кърджали			
82	яз. Коньово		Арда	41.327		Кърджали	Кърджали			
83	яз. Долище	дере	Арда	10,443	държавна	Кърджали	Кърджали	с. Долище	напоаяване	0,069
84	яз. Висока поляна	дере	Арда	62,796	общинска	Кърджали	Кърджали	с. Висока поляна		0,34
85	яз. Невестино	дере	Арда	39	общинска	Кърджали	Кърджали	с. Невестино		
86			Арда	16,757		Кърджали	Кърджали			
87	яз. Охлювец	дере	Арда	31,725	общинска	Кърджали	Кърджали	с. Охюлвец		0,2
88	яз. Мъдрец		Арда	54,985		Кърджали	Кърджали			
89	яз. Болярци		Арда	41,91		Кърджали	Кърджали			
90	яз. Крушевска		Арда	36,324		Кърджали	Кърджали			
91	яз. Миладиново		Марица	63.748		Кърджали	Кърджали			
92	яз. Сестринско		Марица	8.759		Кърджали	Кърджали			
93	яз. Рудина-2	дере	Марица	24.228	общинска	Кърджали	Кърджали	с. Руди на	напоаяване	0,027
94	яз. Мургово	дере	Арда	21,012	общинска	Кърджали	Кърджали	с. Мургово	напоаяване	0,098
95	яз. Кърджали	Арда	Арда	12111,08	държавна	Кърджали	Кърджали	Кърджали	Енергия,напоаяв	497,23
96	яз. Руди на-1	извор	Марица	32,55	общинска	Кърджали	Кърджали	с. Рудина	напоаяване	0,125
97	яз. Бащино	дере	Марица	17,16	общинска	Кърджали	Кърджали	с. Бащино	напоаяване	0,065
98			Арда	8,002		Кърджали	Черноочене			
99			Арда	31,632		Кърджали	Черноочене			
100	яз. Татково	дере	Марица	30,778	общинска	Кърджали	Кърджали	с. Татково	напоаяване	0,073
101	яз. Звиница	дере	Марица	18,919	общинска-	Кърджали	Кърджали	с. Звиница		
102	яз. Крин	дере	Марица	6,574	общинска	Кърджали	Кърджали	с. Крин	напоаяване	

103			Арда	7,852		Кърджали	Кърджали			
104	яз. Люляково		Арда	37,394		Кърджали	Кърджали			
105	яз. Званица	дере	Марица	314,715		Кърджали	Кърджали			0,394
106	яз. Соколяне		Арда	26,921	общинска	Кърджали	Кърджали			
107	яз. Соколяне 1	дере	Арда	18,873	общинска	Кърджали	Кърджали	с. Ястреб	напояване	0,279
108	яз. Черноочене	дере	Арда	55,382	общинска	Кърджали	Черноочене	Черноочене	напояване	0,265
109	яз. Ястреб	дере	Арда	146,02		Кърджали	Черноочене	с. Ястреб	напояване	0,5
110	яз. Бели пласт-2		Арда	26,44	общинска	Кърджали	Кърджали			
111	яз. Черноочене	дере	Арда	45,823	общинска	Кърджали	Черноочене	Черноочене	напояване	0,15
112	яз. Минзухар	дере	Арда	98,092		Кърджали	Черноочене	с. Ястреб		0,655
113			Арда	15,304		Кърджали	Черноочене			
114	яз. Бели пласт-1		Арда	7,015	общинска	Кърджали	Кърджали			
115	яз. Даскалово-2		Арда	83,36		Кърджали	Черноочене			
116	яз. Боровица	Боровица	Арда	997,959	държавна	Кърджали	Черноочене	с.Безводно		27,32
117	яз. Черна нива	дере	Арда	69,395	общинска	Кърджали	Черноочене	с. Черна нива	напояване	0.096
118	яз. Даскалово-1	Перперек	Арда	70,505		Кърджали	Черноочене	с. Даскалово	напояване	1.4
114	яз. Пчеларово-2		Марица	97,014		Кърджали	Черноочене			
120	яз. Пчеларово-1		Марица	91,774		Кърджали	Черноочене			
121	яз. Петелово		Марица	56,622		Кърджали	Черноочене			
122	яз. Рани лист	дере	Арда	8,75	общинска	Кърджали	Кърджали	с. Рани лист		

Рибарници

№ по ред	Регистрационен номер Вид на фермата	Данни за собствеността на фермата	Населено място	Област- Кърджали Географски координати	Видове отглеждана риба
1.	6738A0001 интензивна	„АКВАМАШ”ЕООД Матей В.Матеев 0888202282	С.Главатарци Яз.Кърджали	N41°64'35,10” E 25°31'43,97”	пъстърва сом, шаран есетрова риба
2.	6738A0002 интензивна	„Есетра Комерс” ЕООД Атанас Ан.Чобанов 0888577314	С.Главатарци Яз.Кърджали	N 41°64'21” E 25°31'12”	есетрова риба

3.	6738A0003 интензивна	„Есетра Комерс” ЕООД Атанас Ан.Чобанов 0888577314	С.Главатарци Яз.Кърджали	N 41°64'23" E 25°31'24"	есетрова риба
4.	66680154 екстензивна	ЕТ „Стойко Маразов” Стойко Ив. Маразов 0889398888	Яз.Званица с.Званица	N41°75'31" E 25°57'12"	Шаран Сом Толстолоб Плевелна
5.	67350022 интензивна	„ФИШ-КЪРДЖАЛИ”ООД Тодор Асенов Михайлов 0887737687	яз.Кърджали с.Енчец	N 41°63'90" E 25°32'23"	шаран
6.	67370040 интензивна	ЕТ „Ангел Авренлиев” Ангел Авренлиев 0887293785	яз.Кърджали с.Брош	N 41°64'11" E 25°32'11"	Шаран, сом пъстърва
7.	67370041 интензивна	„Есетра Комерс” ЕООД Атанас Ан.Чобанов 0888577314	яз.Кърджали- с.Брош	N41°63'99,26" E 25°32'13,39"	есетрова риба
8.	67370044 интензивна	„Есетра”ЕООД Никола Ан.Ангелов 0889898289	яз.Кърджали с.Брош	N 41°63'09,37" E 25°32'64,46"	Шаран Есетрова риба
9.	67350073 интензивна	ЕТ „Фани-Мирослав Шопов” Мирослав Василев Шопов 0888348750	яз.Кърджали с.Енчец	N 41°64'27,84" E 25°31'97,41"	пъстърва сом шаран есетрова риба
10	Интензивна В процес на регистрация	ЕТ "ШАМОТ-2000 - Дончо Казаков" Дончо Янков Казаков 0888520450	Яз.Студен Кладенец с.Гургулица общ. Момчилград		пъстърва сом шаран есетрова риба

5. Транспортна характеристика на областта.

Пътна мрежа:

Пътищата на територията на област Кърджали са републикански и местни. Републиканските пътища са автомагистралите и пътищата първи, втори и трети клас, които осигуряват транспортните връзки от национално значение и образуват държавната пътна мрежа на областта. Местните пътища са общински и частни, отворени за обществено ползване и осигуряват транспортните връзки от местно значение, и са свързани с републиканските пътища и улиците. В област Кърджали няма автомагистрала и частни пътища.

За уреждане на обществените отношения, свързани със собствеността, ползването, управлението, ремонта, поддържането и финансирането на пътищата, Министерския съвет утвърждава Списък на републиканските и общински пътища.

Републиканските пътища са изключителна държавна собственост и се управляват от Агенция „Пътна инфраструктура“.

Дължината на републиканската пътна мрежа на територията на област Кърджали е 620,5 км. или 3,19 % от републиканската пътна мрежа на страната, а спрямо републиканските пътища в Южен централен район – 15,52% и се управлява от Областно пътно управление – Кърджали - специализирано звено на Агенция „Пътна инфраструктура“.

5.1. Дължина на републиканската пътна мрежа в област Кърджали в км.

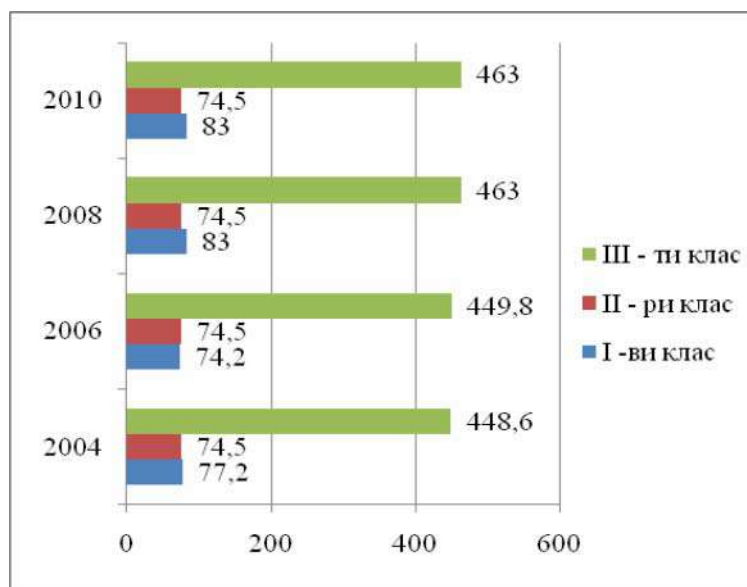

Източник: Областно пътно управление - Кърджали

5.2. Дължина на пътната мрежа по класове пътища и общини към 2010г.

Община	Републиканска пътна мрежа					% от РПМ в Областта
	I клас (км)	II клас (км)	III клас (км)	Пътни вр.км	Общо	
Кърджали	15,4	-	94,5	-	109,9	17,72
Ардино	-	-	73,5	-	73,5	11,85
Джебел	-	-	54,2	-	54,2	8,73

Кирково	34,3	-	63,1	2,4	99,8	16,08
Крумовград	-	25,9	128,1	-	154,0	24,82
Момчилград	18,2	23,6	39,7	-	81,5	13,13
Черноочене	15,1	25,0	7,5	-	47,6	7,67
Общо:	83,0	74,5	460,6	2,4	620,5	
% от РПМ в Областта	13,38	12,01	74,23	0,38		

5.3. Обща дължина на пътната мрежа на територията на област Кърджали към 31.12.2010 г.

Община	Пътна		Общо (км)
	Републиканск и пътища	Местни пътища	
Кърджали	109,9	258,7	368,6
Ардино	73,5	247,7	321,2
Джебел	54,2	113,5	167,7
Кирково	99,8	309,0	408,8
Крумовград	154,0	257,1	411,1
Момчилград	81,5	140,3	221,8
Черноочене	47,6	164,2	211,8
Общо:	620,5	1490,5	2111,0

Източник: Областно пътно управление - Кърджали

Железопътна мрежа:

Изградената железопътна инфраструктура на територията на област Кърджали е част от четвърта главна жп линия Русе-Стара Загора-Подкова, с обща дължина 67 км, като дължината на жп линиите в Южен централен район за планиране е 1091 км. В процентно съотношение, на територията на област Кърджали се намират 6,1% от железопътните линии в ЮЦРП или 1,55% от тези в страната. Средната гъстота на железопътната мрежа е 20,83 км. на 1000 кв. км. при 41 км на 1000 кв. км за ЮЦРП. Железопътната линия в областта е от жп. линиите с национално значение, неелектрифицирана, включваща 4 гари, 14 спирки и 4 индустриални клона

Въздушен транспорт

Област Кърджали разполага с летище за хеликоптери, изградено в източната част на гр. Кърджали. В момента то не функционира, поради липса на средства за експлоатация.

Телекомуникационна инфраструктура:

1. Пощенски услуги – осъществяват се от Областна пощенска станция, състояща се от 66 пощенски станции и едно пощенско агентство. Обслужва 470 населени места.

2. Безжични мрежи и покритие – лицензираните национални телевизии и радиа покриват на 100% територията на областта с радио и ТВ-сигнал.

3. Мобилни телефонни услуги – настоящите мобилни оператори Виваком, Глобул и Мобилтел имат приблизително покритие около 100%.

4. Кабелни мрежи – чрез БТК АД в областта има изградени една цифрова и 17 аналогови централи. Постигнатата телефонна плътност задоволява напълно населението и бизнеса в областта.

5. Чрез различните доставчици на интернет се постига максимално предоставяне на услугата на територията на област Кърджали. Стремежът е да се обхване още по-голяма част от нея.

Нефтопроводи (бензинопроводи)

На територията на областта няма изградени нефтопроводи.

Газопроводи

В процес на изграждане е газопровод в посока Р. Гърция – България преминаващ през територията на областта.

Б. ОСНОВЕН ПЛАН

I. АНАЛИЗ И ОЦЕНКА НА РИСКА ОТ БЕДСТВИЯ:

1. Анализ на възможните бедствия и прогноза за последиците от тях върху населението, националното стопанство /икономиката/, инфраструктурата и околната среда.

На територията на областта е възможно възникването на бедствия, аварии или катастрофи /с природен или техногенен характер/, способни да причинят голям брой човешки жертви и да нанесат огромни материални щети. Те могат да бъдат предизвикани от земетресения, наводнения, бурни и ураганни ветрове, свлачища, снегонавявания и обледенявания, катастрофи, масови пожари, промишлени аварии, радиационни аварии или такива с трансграничен пренос на радиоактивни вещества, аварии и инциденти с токсични вещества, аварии и инциденти с боеприпаси и взривни вещества, особеноопасни инфекции и др.

Същността и последствията от най-характерните за областта бедствия, аварии и катастрофи се състои в следното:

1.1. Земетресения.

В сеизмично отношение област Кърджали търпи общото въздействие на Средиземноморско-трансазиатския сеизмичен пояс. Не се характеризира със значителна сеизмична активност и попада в прогнозирана за VII-VIII степен на интензивност /по скалата на Медведев-Шпонхойер-Карник/ зона /Приложение 1/.

Разпределението на попадащите общини в различните прогнозни зони при сеизмична активност има следния вид:

- VII степен – Ардино, Джебел, Кирково, Момчилград, Крумовград и част от Кърджали;
- VIII степен – Черноочене и част от Кърджали.

При максимално проявление на прогнозираната сеизмична активност, обстановката в областта ще се промени вследствие на тревогата, която ще обхване населението.

Човешки жертви не се очакват.

Ще се получат сериозни повреди по комунално-енергийните мрежи, ще възникнат множество пожари от различен характер и с различни параметри.

Земетресенията /с последващите трусове след основния/ може да предизвикат дълготрайни негативни демографски последици за населението от пострадалите райони.

1.2. Радиационна авария в АЕЦ „Козлодуй”.

При възникване на радиационна авария в АЕЦ „Козлодуй” или при трансграничен пренос на радиоактивни вещества от авария на територията на друга страна, областта ще попадне в зона на повишена радиация, изразяваща се в повишаване наднормено нивото на радиационния фон и степента на радиоактивно заразяване. Очаква се мощността на еквивалентната доза в ниските равнинни части да достигне 2-3 $\mu\text{Sv/h}$ /микросиверта на час/, а във високите до 10 $\mu\text{Sv/h}$. Това ще наложи провеждането на превантивни мероприятия за защита на населението и обектите от националното стопанство, насочени главно към предотвратяване или намаляване външното и вътрешно облъчване на населението. Комплекса от мероприятия в тази насока предвижда защита на кожата и дихателните пътища от прякото или вторично въздействие на високите фонове стойности на йонизираща радиация и сравнително широкия спектър от радионуклиди – продукт на радиационната авария.

Значителен по обем работи ще представляват мероприятията по защита на храните, фуражите, водите, елементите на жизнената и околната среда, осигуряването на защитни средства /индивидуални и колективни/ по предварителни разчети, йодна профилактика, извършването на евентуална евакуация или временно извеждане от опасните зони на население, животни и материални ценности. Ще бъде наложено провеждането на непрекъснат или режимен радиационен контрол и наблюдение.

Опасност за населението и обектите от националното стопанство могат да предизвикат и безконтролното или злоумишлено използване на източници на йонизираща радиация. В областта има обекти - съхраняващи и работещи с радиоактивни източници - датчици, нивомери, дефектоскопски съоръжения и др. работещи на радиоизотопен принцип. Основните мерки за сигурност в тези случаи са стриктния контрол по регистрационния /разрешителен/ режим, условията и сигурността на съхранение, работа с тях, профилактика, транспорт, инактивация /консервация/ след изтичане на годността и пр.

1.3. Промислени аварии, свързани с отделяне на токсични вещества.

В областта работят промишлени потенциално-опасни обекти, като по значителни в рисково отношение са тези от металургията, текстила и хранително-вкусовия сектор. Рисковите предпоставки произтичат главно при работата, съхранението и транспортирането на химически вещества - обект на основната им или на допълнителна /спомагателна/ дейност. Такива вещества могат да са изходни - за производство, прекурсори /междинни или полуфабрикати/ и готови /крайни/ продукти. При производствена авария, пожар в складово стопанство или при нарушаване технологичен процес съществуват реални предпоставки за аварийно /нерегламентирано/ изтичане на тези промишлени отровни вещества, при което реално ще бъдат поразени в различна степен работещия в обекта личен състав, населението, околната среда и водите, атмосферния въздух.

Най-големи количества промишлени опасни химични вещества се съхраняват в “ОЦК”-АД . /Сярна киселина, Олеум, мазут и др./, „Горубсо-Кърджали”АД /натриев цианид и натриев хидроксид/“Формопласт”-АД / полимери/, „В и К” ООД / хлор/, “Монек-юг”-АД / пропан/, „Пневматика-Серта”АД /метан, пропан-бутан, натриева основа/, „Теклас България”АД /метан/ и др.

Най-тежка обстановка може да възникне в “ОЦК”-АД, където при инверсия и скорост на вятъра 1m/s в зоната на замърсяване със смъртоносна концентрация /2,3/0,47 км./ попадат 7 бр. населени места и квартали на гр.Кърджали .

Това налага провеждането на редица превантивни защитни мерки, изразяващи се преди всичко в поддържане на безавариен режим на експлоатация на съоръженията и технологичните линии, осигуряване на защитни средства /индивидуални и колективни/ по предварителни

разчети, възможност за евентуална евакуация или временно извеждане от опасните зони на население, животни и материални ценности.

На територията на област Кърджали се намират 12 склада за растително-защитни препарати съхраняващи пестицидни токсични отпадъци – забранени, негодни и неидентифицирани /стари без опаковка/. При пожар в складовите помещения, недобросъвестно разпиляване или умишлено-зловредни действия същите могат за предизвикат замърсяване или отравяне в различна степен на населени места, язовири, реки, с тежки и дълготрайни негативни последици.

През територията на областта преминава значителен поток от транспортни средства, част от които превозват токсични вещества и пътни катастрофи или аварии могат да създадат условия или реално да причинят замърсяване и натравяне на води, почви, хора, животни.

Състоянието на пътната и железопътна мрежа, както и организацията на контрола не отговарят на изискванията и са допълнителни предпоставки за катастрофи с тежки последици.

Потенциално-опасните железопътни и пътни участъци на територията на областта са следните:

ж.п. участък - с.Перперек-с.Мост;

ж.п. участък - “Петролна база”- кв.”Гледка”;

пътен участък - вход Кърджали север /от КАТ-контрола до “Метеор 61”-АД, на шосе I-5/;

пътен участък - 300 м. след разклона за село Петелово /шосе I-5/;

пътен участък - Момчилград-Кирково;

пътен участък - Момчилград-Крумовград.

1.4. Биологично заразяване на хора, животни и растения.

Съществуващите производствено-икономически условия, географското разположение на областта и влошената международна епизоотична и епифитотична обстановка, създават условия за възникване на огнища на биологично заразяване.

Възникването на огнища на биологично заразяване може да стане чрез вдишване на заразен въздух, употреба на заразени хранителни продукти и вода, чрез ухапване от заразени насекоми, кърлежи или гризачи, а също и при установяване на контакт с болни хора, животни или заразени предмети. Чрез въздушни маси може да бъде пренесена популация от насекоми. В последните години се наблюдава циклично размножаване на популацията на марокански скакалец. Неконтролираното намножаване на популацията на мароканския скакалец води до значителни икономически загуби. Ангажимент на ОДБХ Кърджали е да предвиди и предупреди своевременно Кметовете на Общини с цел вземането на адекватни мерки от тяхна страна и унищожаването на вредителя. Не е изключена и диверсия – най-често се заразяват водоизточници, складови помещения, фуражи, земеделски площи.

Размерите на огнището на биологично заразяване зависят от биологичните агенти, техните количества и методите на приложение, от плътността на населените места, от наличието на възприемчиви животни и растения, от метеорологичните условия, от годишния сезон и характера на времето в момента на появяването им.

1.5. Пожари.

На територията на областта би могло да се получи усложнена и кризисна обстановка при възникването на горски пожари. Застрашават се видовете насаждения, населените места с жилищни и стопански постройки, животни и материални ценности.

Особено големи щети биха нанесли и пожарите възникващи в промишлени обекти, характерни с отделянето на по-ограничен или по-широк спектър от токсични газове. Такива са обектите от текстилната, обувната, кожарската, химическата промишленост, за съхранение, търговия и транспортиране на петролни продукти /бензиностанции, газстанции, магистрални продуктопроводи и техните разклонения/ и др.

1.6. Наводнения.

При обилни или продължителни валежи и при интензивно топене на снеговете по поречиата на реките Арда, Върбица и Крумовица могат да настъпят наводнения. Наводнения могат да настъпят и/или в резултат на преливане водите, при пълно или частично разрушаване стените на големите или на малките язовири. На територията на областта са картотекирани 31 язовира от местно и национално значение с рискови за населението и прилежащите територии характеристики. С тежки последици ще се окажат наводнения причинени от язовирите „Кърджали”, „Студен Кладенец”, „Невестино” и „Боровица”.

Катастрофално наводнение на територията на областта е възможно от яз. „Кърджали” и яз. „Студен Кладенец” при внезапно разрушаване на язовирната стена.

Последствията от катастрофални наводнения ще бъдат най-трагични за гр.Кърджали и населените места, попадащи в заливните зони. Височината и скоростта на челната вълна буквално ще помете и разруши почти всички, попадащи в заливните зони сгради.

На територията на община Кърджали се намира хвостохранилище „Кърджали-2” - собственост на „Горубсо”- АД гр. Кърджали, чиято стена е от наливен тип. Периодичното надстройкаване на стената за възстановяване обема на езерото създава предпоставка за нейното скъсване или пробив с изтичане на голяма част от хвоста в яз. „Студен кладенец”.

Потенциално опасни са и отделни участъци от речните корита и земно-насипните диги по поречиата на р. Арда, р. Върбица и р. Крумовица, където при висока вълна ще бъде наводнена земеделска земя от порядъка на няколко хил. декара.

1.7. Климатичните особености на областта създават възможност за възникване на продължителни засушавания, бурни и ураганни ветрове и силни порои, мълнии, рязка смяна на температурата и предизвикване на обилни снеговалежи и снегонавявания. Образуването на снежни преспи във високите планински и полупланински части в районите на Източните Родопи създават сериозни затруднения за движението по пътищата, особено в участъците Кърджали-Ардино, Момчилград-Кирково и Момчилград-Крумовград.

Обледеняването на далекопроводи от електропреносната мрежа и на откритите съобщителни съоръжения ще доведе до прекъсване на електроснабдяването и нарушаване на съобщителните връзки на големи райони.

Снежните бури и снегонавявания като бедствено явление са характерни и застрашават с по-голяма вероятност населените места от общините Кирково, Ардино, Крумовград и Кърджали. Същите нарушават в различна степен нормалното функциониране на комунално-енергийните мрежи, транспорта, снабдяването със стоки от първа необходимост и др.

1.8. Свлачища и срутища.

През последните години в страната се откроява един особено осезателен в рисково отношение фактор – свлачищата. При недооценяване и подценяване, свлачищата и свлачищните процеси причиняват много големи щети на населението и националното стопанство, засягайки важни инфраструктурни обекти, жилищни, стопански постройки и др. По загуби, предизвикани от геофизични рискови фактори, свлачищата се нареждат непосредствено след земетресенията.

На територията на областта са регистрирани свлачища и свлачищни процеси в общините Джебел, Момчилград, Ардино, Крумовград и Кърджали.

Пресечения релеф, хидроложките дадености и сеизмичните въздействия благоприятстват условията за формиране на различни по обем, форма и размери свлачища, силно влияние оказват и хидрогеоложките дадености на терена.

Свлачищата могат да бъдат категоризирани /с известна относителност/, като стари - стабилизиращи, условно стабилизиращи, активизиращи и новопоявили се /новорегистрирани/.

Основните аварийни мерки при констатиране симптоми на раздвижване или явно активизиране на свлачище са означаване и сигнализиране на опасния участък, информизиране на населението, изключване електро- и водо - захранването в района, изготвяне спешна оценка за

състоянието на сградния фонд, инфраструктурните обекти, степента на застрашеност на обитателите /при наличие на такива/ в района и извършване на укрепителни работи. При необходимост – евакуация - извеждане на население, животни и материални средства от застрашената територия.

Необходимо е да се прави разлика между свлачище /свлачищен процес/, срутище или обрушвания, което е от много голямо значение за предприемане на необходимите и адекватни защитни мерки.

1.9. Терористични действия.

Организирана или индивидуална дейност, която с различни средства цели удовлетворяване на определени цели. В следствие на динамичната, политическа и социално икономическа обстановка на територията на страната и конкретно в област Кърджали твърде е възможно активизиране на криминогенни елементи. На базата на преднамерени действия може да се предизвикат последици с необратим характер.

1.10. Невзривени боеприпаси и други .

На територията на страната има неустановени по количество и месторазположение невзривени авиационни, артилерийски, морски и стрелкови боеприпаси. Значителна част са запазили бойните си възможности и представляват смъртоносна опасност при неправилно боравене с тях. При попадането на такива боеприпаси в технологичния процес на металургични предприятия, работещи със скрап са възможни големи производствени аварии, свързани с човешки жертви и значителни материални загуби.

Появяват се бедствия вследствие технологичната и преднамерена дейност на човека: пропадане на терени поради незапълнени минни галерии и солни извличания, възникване на земетресения по същата причина, разрушения от пробиви в стените на защитни диги и язовири.

2.Определяне на потенциално опасните обекти и критичната инфраструктура за областта.

2.1. Потенциално опасните и рискови обекти на територията на област Кърджали, работещи с опасни химически вещества **/Приложение 2/;**

2.2. Обекти, използващи и съхраняващи източници на йонизиращи лъчения на територията на област Кърджали (18.06.2012 г.) **/Приложение № 3/;**

2.3. Обекти, съхраняващи препарати за растителна защита с изтекъл срок на годност на територията на област Кърджали (18.06.2012 г.) **/Приложение № 4/;**

2.4. Потенциално опасните язовири на територията на област Кърджали. **/Приложение № 5/;**

2.5. Регистрирани свлачищни обекти на територията на област Кърджали **/Приложение № 6/.**

Свлачища и срутища: В района на село Китница от разклона на третокласен път Кобиляне – Долна Сполука. В района на Горна Сполука на пътя от Долна Сполука – Русалско. Опасност от падащи камъни на третокласен път Кобиляне – Долна Сполука в участъка от нулата на язовир Кърджали до въжен мост в село Китница. В землището на село Голобрад на път Боровица – Голобрад. Село Хромица застрашени от падане на три броя стълбове за ниско напрежение (380W). На път Боровица – Сухово, както и опасност от падащи камъни. Водохвощане за питейна вода в местността „Гарсанлар”. Свлачище в местността „Меджит дереси”, където има опасност от засягане на жилищни сгради. В село Боровица (Долен Мировец) на път Боровица - Долно Прахово, махала „Любицево” – Хиболар на път Боровица – Кърджали, махала „Стар читак”, центъра на селото до ОУ „А.С.Макаренко”.

На път Хромица – Долно Прахово между Богатино и село Млечино. Село Млечино, махала „Бранево”, село Горно Прахово, село Долно Прахово, село Башево. Село Ябълковец на път Чубрика – Ябълковец. Село Чубрика махала „Чолаклар”. Село Гърбище махала „Почивало”,

село Теменуга . Село Правдолуб главен водопровод и два броя кладенци в речната тераса на река Ардинска. На път за село Дядовци – Дяволски мост. Град Ардино квартал „Изгрев” , квартал „Бистроглед” , квартал „Искра” , квартал „Капините”, квартал „Бостанджиите”. Село Падина централна част и махалите. Село Еньовче, село Жълтуша, село Седларци , село Стояново, село Бял извор.

3. Изводи от анализа на възможните бедствия.

3.1. В област Кърджали е възможно възникването на различни по вид бедствия, аварии и катастрофи, които могат да предизвикат значителни загуби в човешки и материални ресурси и да окажат неблагоприятно влияние на националната сигурност.

Прогнозата на възможните събития показва, че тяхното проявление ще доведе до сериозни затруднения в нормалната работа на инфраструктурата в районите на бедствия, ще се нарушат жизнено важни системи за управление и нормалното функциониране на националното стопанство.

Най-сложна обстановка ще се създаде при разрушително земетресение и авария в промишлеността.

3.2. За овладяване на кризисните ситуации, намаляване на загубите и ликвидиране на последствията е необходимо планиране и съгласуване на мероприятията по защитата на населението и собствеността от органите на изпълнителната власт, местното самоуправление и местната администрация, организациите със стопанска и идеална цел под ръководството на Областния щаб.

3.3. Характерът на последствията от вероятните бедствия и аварии изисква готовност за използване на всички способности и средства за защита на населението, и националното стопанство и провеждане на предварителни мероприятия за недопускане и намаляване на вредното им въздействие.

Изключително важно значение за успешната защита на населението имат превантивните дейности и особено такива, които позволяват да се прогнозира появата и/или развитието на бедствените явления, както и за отстраняване на предпоставките за аварии и катастрофи.

При възникване на огнище на биологично заразяване от особена важност е своевременно провеждане на профилактика, лечение и дезинфекция. Необходимо е да се определят границите на огнището на биологично заразяване от специални противоепидемични и протоепизооточни формирования на ОДБХ Кърджали, които при възникнала ситуация действат синхронизирано.

Ограничаване появата и разпространението на остри заразни болести и вредители по селскостопанските животни и растения е задача на ОДБХ Кърджали.

Обемът и спецификата на спасителните и неотложните аварийно-възстановителни работи налага поддържането в готовност и подготовка на щатните сили и средства на ОУ „Пожарна безопасност и защита на населението”, ведомствата; ОС на БЧК; изграждане на формирования (невоенизирани, доброволци и аварийни екипи) в производствените и териториалните звена.

Възможните последствия за населението при възникване на бедствия, аварии и катастрофи налагат непрекъснато и целенасочено обучение по способите за защита и самозащита и своевременно информиране.

За осигуряване провеждането на спасителните и неотложните аварийно-възстановителни работи и осигуряване условия за живот в бедстващи райони е необходимо създаването на запаси от материално-технически и финансови средства и регламентиране на реда и начините за използването им.

II. МЕРКИ ЗА ПРЕДОТВРАТЯВАНЕ ИЛИ НАМАЛЯВАНЕ НА РИСКА ОТ БЕДСТВИЯ:

1. Възстановяване и изграждане на съоръжения държавна собственост.

1.1. Набелязване на конкретни съоръжения за възстановяване или изграждане.

Областно пътно управление. За включване в аварийната програма за 2012 г. са предложени следните аварийни обекти:

- Инженерногеоложки проучвания и изготвяне на работен проект за укрепване на свлачище по път I-5 „Кърджали-Момчилград-Маказа” при км 389+100 и км 390+134;
- Инженерногеоложки проучвания и изготвяне на работен проект за укрепване на свлачище по път III-865 „п.к.Стояново – Ардино – Кърджали” при км 41+136;
- Инженерногеоложки проучвания, изготвяне на работен проект и укрепване на свлачище по път I-5 „Кърджали – Момчилград – Подкова” при км 361+000.

„Водоснабдяване и канализация” ЕООД гр. Кърджали.

- подмяна на цялата водоснабдителна система на гр. Кърджали.

Областна администрация Кърджали.

- 3-ти етаж в административна сграда на бул. „България” № 49, гр.Кърджали
- ПИ с идент.40909.110.223 по КК на гр.Кърджали с площ 6734 кв.м в едно с построената в него административна сграда с обща площ 1952 кв.м /сектор А; сектор Б; сектор В; помещение бюфет; сутерен - гараж и скл.помещения/, находящ се на бул. „България” № 41, общ. Кърджали - АПДС 1989/05.06.2007 г.
- двуетажна административна сграда, построена в УПИ II, кв.36, находяща се в с.Чорбаджийско, общ. Кирково

Сгради и обекти със статут на национални паметници на културата:

Регионален исторически музей – в управление на Министерство на културата.

1.2. Отговорни областни звена и длъжностни лица от Областна администрация за осъществяване на дейността.

Отговорни областни звена са:

- *Областно пътно управление (началник-отдел „Инвестиционен”);*
- *„Водоснабдяване и канализация” ЕООД, гр. Кърджали;*
- *Областна администрация.*

Отговорно длъжностно лице от Областна администрация – *директор на дирекция АКРРДС (за сградния фонд, съоръженията и обектите намиращи се под управлението на Областния управител).*

2. Експертиза за състоянието на критичните и потенциално опасните обекти и съоръжения, имащи отражение върху повече от една община.

2.1. Определяне на критичните и потенциално опасни обекти в областта, за които е необходимо изготвяне на експертизи.

„Водоснабдяване и канализация” ЕООД - Кърджали

№ по ред	Наименование на съоръженията /системата от съоръжения/ на критичната инфраструктура	Защита /превантивна/ дейност за отстраняване или ограничаване на рисковите фактори	Изпълнение година: месец:	Необходими финансови средства /лв./
1	2	3	4	5
1	<p>яз. "Боровица" -предназначен за питейно-битово водоснабдяване на градовете Кърджали, Момчилград и над 30 села от тези общини. Яз. Боровица" се намира на 40 км северозападно от град Кърджали на територията на община Черноочене, област Кърджали.</p>	<p>1. Направа на подход към изхода на отливния тунел, за възстановяване достъпа до тунела за извършване на оглед. 2. Укрепване на десния бряг на „Кокес дере”, между моста и основния изпускател и преливния тунел на язовира,</p>	1. 2015 год. месец септември	60 000
2	<p>ПСПВ "Енчец" - предназначена за пречистване на водите от яз. "Боровица" за питейно-битово водоснабдяване на градовете Кърджали, Момчилград и над 30 села от тези общини. Разположена е на около 200 м югозападно от с. Енчец, на 10 км северозападно от град Кърджали, област Кърджали.</p>	<p>Строителни и технологични рехабилитационни действия.</p>	2015 год. месец декември	300 000
3	<p>Помпена станция "Птичар" - тласкателен водопровод - водоснабдява с питейна вода 17 броя населени места в община Джебел с население 5046 жители. Разположена е на десния бряг на река Върбица. Тласкателя на помпената станция пресича коритото на реката. При прииждане на реката от високите води се е подкопал и оголил водопровода и съществува опасност да се скъса. Това ще доведе до прекъсване на водоподаването.</p>	<p>Реконструкция тласкател на ПСТ Птичар с цел вкопането му до водоупор на реката</p>	2015 год. месец септември	150 000
4	<p>Водоснабдяване села в община Джебел: Припек, Генерал Гешево, Жълъдово и Добринци - село Припек е водоснабдено, но дебита на водоизточника значително намалява през лятото. Селото е едно от големите села на област Кърджали, но е подложено на сезонен режим поради недостиг на вода. Селата Генерал Гешево, Жълъдово и Добринци не са централно</p>	<p>Обследване алтернативно водоснабдяване на селата Припек, Генерал Гешево, Жълъдово и Добринци в община Джебел</p>	2015 год. месец септември	15 000

	водоснабдени и не се обслужват от дружеството. Общо населението в четирите села е 1492 души.			
5	<p>Помпена станция "Дрангово" - водоснабдява с питейна вода село Дрангово с население 1300 жители. Село Дрангово е разположено в югозападната част на област Кърджали, близо до границата с Гърция. На около 200 м южно от с. Дрангово на лявата тераса на река Дранговска се намират помпената станция и водоизточника - 1 /един/ брой шахтов кладенец и дренаж с дължина 90 м. Рисков фактор е пресъхването на река Дранговска през лятото. Тогава селото остава без вода и е подложено на тежък режим на водоподаване.</p>	Реконструкция тласкател на ПС Дрангово до резервоар Дрангово	1. 2015 год. месец септември	10 000
6	<p>Помпена станция "Бенковски" - водоснабдява с питейна вода 13 села от община Кирково с население общо 2919 жители. Намира се на 2 км западно от с. Бенковски, община Кирково, област Кърджали.</p>	<p>1. Проектиране на защитни съоръжения за предпазване на брега на река Върбица от разрушаване при високи води в района на СОЗ на помпена станция "Бенковски", община Кирково.</p> <p>2. Изграждане на защитни съоръжения за предпазване на брега на река Върбица от разрушаване при високи води в района на СОЗ на помпена станция "Бенковски", община Кирково.</p>	<p>1. 2015 год. месец декември</p> <p>2. 2015 год. месец септември</p>	<p>60 000</p> <p>300 000</p>

2.2. Отговорни длъжностни лица за изготвяне на експертизи (*ще се определят след изпълнението на чл. 6 от ЗЗБ*).

Изготвянето на експертизи ще бъде възлагано на външни изпълнители, прилагащи **единна** методика и **единни** за цялата страна оценки. Възложител на поръчката е Областния управител за обектите, съоръженията и местата под негово управление.

За останалите държавни структури – съответното министерство (агенция) и ръководителите на териториалните им звена.

3. Системи за наблюдение, ранно предупреждение и оповестяване на органите за управление, силите за реагиране и населението.

3.1. Определяне на необходимостта от изграждане/модернизация на съществуващите системи за наблюдение, ранно предупреждение и оповестяване.

Съществуват **система за ранно предупреждение и оповестяване на органите за управление, силите за реагиране и населението и система за оповестяване по поречието на река Арда до обект „Водно огледало” в рамките на град Кърджали**, в останалите случаи само телефонните обаждания са основния метод за оповестяване.

По отношение на комуникациите

- за гласови комуникации се разчита на следните технологии: аналогови и цифрови системи предлагани от електронния оператор БТК-АД и мобилните оператори ;
- Изградена е компютърна свързаност в системата на ГД ПБЗН, чрез оптичната мрежа на държавната администрация(ДАИТС и НАМДА). В областната дежурна стая е включен IP телефон за връзка с мрежата на държавната администрация
- **УКВ** радиовръзката се осъществява основно, чрез изградените 3 бр. ретранслатори разположени на характерни височини (вр. „Иванци”, вр. „Стръмни рид” и вис. „Бели брези”).
- преносът на данни където съществува е възможен само чрез публичен интернет, разчитайки на публични доставчици;
- не съществува възможност в момента за активни сателитни комуникации в случай, че комуникационната система на БТК не оцелее при инцидент;
- съществува официална радиовръзка между ОУ ПБЗН и ОД МВР. С другите съставни части на ЕСС се поддържа стационарна и мобилна връзка.

По информационните системи

- съвременни компютри и системи съществуват в Националния оперативен център и в достатъчна степен на местно ниво;
- информационните системи са независими едни от други и не съществува система, която да ги интегрира;
- съществува интегрирана система за ранно предупреждаване, която алармира за настъпили природни явления били те сеизмични, радиологични или хидроложки;

3.2. Системи за ранно предупреждение

Изградена е национална система за ранно предупреждение и оповестяване на органите на изпълнителната власт и населението при бедствия и за оповестяване при въздушна опасност.

3.3. Набелязване на конкретни мерки за изграждане:

- мобилни радиостанции за връзка между екипите на ОУ ПБЗН, полицейските екипи и звената за спешна медицинска помощ, осигуряващи условия за необходимата координация в действията им;
- интегриране на компютърните информационни системи и пренос на данните в интегрираната система;
- интегрирана система за ранно предупреждение за опасност от наводнения (видеокамери, химически сензори и хидроложки сензори на язовирите Кърджали, Студен кладенец, Боровица и по реките Арда, Върбица;

- интегрирана система за ранно предупреждение за химическа заплаха от „ОЦК”- АД гр. Кърджали;
Изграждането им ще е поетапно.

3.4. Длъжностни лица от териториалните структури на министерства и ведомства за осъществяване на дейността:

- началникът на ОУ ПБЗН;
- директорът на Областна дирекция на МВР;
- директорът на Регионална здравна инспекция;
- държавен експерт „ССИ, Управление при кризи и ОМП” в Областна администрация
- началникът на Язовирен район „Кърджали” към предприятие „Язовири и каскади” („Национална електрическа компания” ЕАД)

4. Обучение на органите за управление, силите за реагиране и населението

4.1. Отговорни длъжностни лица от Областна администрация за организиране и провеждане на обучението – *държавен експерт „ССИ, Управление при кризи и ОМП” в Областна администрация*

Съгласувано с директорите на ОД МВР, Регионална здравна инспекция, началникът на ОУ ПБЗН, предлага за утвърждаване от Областния управител на годишен план-график за съвместните тренировки и учения на силите от Единната спасителна система. След утвърждаването на план-графика подготвя и заповедта за организацията и провеждането на тренировките, ученията и обучението.

4.2. Провеждане на учения за отработване на взаимодействието между органите за управление, съставните части на Единната спасителна система и населението при бедствия/аварии

А) Тренировки:

- **съвместни с органите за управление** от Единната спасителна система на областта - не по-малко от 2 пъти в годината по проиграване на Плана за защита при бедствия и с участието на органите за управление на не по-малко от две общини;
- **разделни** с органите за управление на основните части от Единната спасителна система;
- по оповестяване от ОЦ на **органите за управление** – една на всеки два месеца.

Б) Учения:

- **областни** – едно годишно и с участието на не по-малко от 1/5 от общините;
- **общински** – едно годишно за всяка община.

В) Занятия:

- тренировки на части от Единната спасителна система.

Обучение на населението. Организира се по групи:

- **учащи** – 5 часа на година в класни условия; 2 пъти през годината – практически занятия по проиграване на училищния план; (обучението е въведено и в детските градини); обучението включва и провеждането на състезания, конкурси, викторини на училищно, общинско, областно и национално ниво;
- **работещо население** – по месторабота, 5 часа годишно по теми от Националната програма за обучение на населението;
- **неработещо население** – чрез медиите и разпространение на популярни брошури (правила, мерки, наръчници, указания за предпазване и поведение при възможни бедствия).

При провеждане на съвместни учения със силите от Единната спасителна система, с участието и на общини, е целесъобразно, в етапите оповестяване и спасяване да се включва и население на определен квартал (район) и училище (училища).

5. Дейности за намаляване на риска.

а) при земетресения;

Заплахата от земетресения и вероятността да възникнат не подлежи на прогнозиране. Рискът при тях може да се намали само чрез **мероприятия, ограничаващи и намаляващи мащабите на последствията:**

- постигане чрез тренировки и учения на своевременност и координация (сглобеност) в действията на силите от Единната спасителна система на областта;
- подготовка на населението по групи за поведение и действия, които могат да се явят предпоставка за оцеляване (чрез провеждане на обучението по годишните програми);
- наличие на предварително създадено ресурсно осигуряване и предварително създадена организация за подпомагането, включително и за приемането на външни помощи;
- включване на рисковия сграден фонд в Програмата за защита на критичната инфраструктура в областта;
- приоритетно внимание към конструктивната стабилност на промишлени предприятия, чиято дейност е свързана с възможно отделяне на опасни химически вещества; към хидротехнически съоръжения, които не са в добро състояние и има съмнения относно конструктивната им стабилност;

б) от наводнения;

За намаляване степента на заплахата и вероятността същата да възникне:

- изготвяне на експертизи на критичните и потенциално опасни обекти и своевременно възстановяване и изграждане на съоръженията в/по тях;

За намаляване на взаимното влияние:

- предварително избиране и подготвяне на обходни маршрути на очакваните заливаеми зони по поречията на реките и каналите;
- изграждане на комплексна система за санитарно-охранителен режим на водоснабдителните системи;
- осигуряване на двойно и тройно електрозахранване на помпените станции за питейни води и резервиране с помпени агрегати.

в) при обилни снеговалежи, заледявания и обледявания, ветрове и гръмотевични бури;

Рискът при тях може да се намали само чрез **мероприятия, ограничаващи и намаляващи последствията:**

- създаване на навременна организация и своевременно привеждане в готовност на силите и средствата, предвидени за участие в снегочистването и оказването на помощ на засегнатото население;
- своевременно предупреждаване на населението и оповестяване на участващите сили.

г) от пожари;

За намаляване степента на заплахата и вероятността същата да възникне:

- ефективно прилагане на управленски и организационни мерки от държавните и местни органи по изпълнението на правилата за пожарна безопасност в горските, полските и урбанизираните територии;

За ограничаване и намаляване на последствията:

- извършване на предварителна подготовка и осигуряване на силите и средствата и техните органи за управление, за изпълнението на задачите по ограничаване и овладяване на пожари, спасяване и оказване помощ на засегнатото или бедстващо население.

д) от аварии свързани с отделянето на опасни химически вещества;

За намаляване степента на заплахата и вероятността същата да възникне:

- изготвяне на оценки на риска на критичните и потенциално опасни обекти и своевременно възстановяване и изграждане на съоръженията в/по тях;

- осъществяване на редовен контрол от страна на държавните и местни органи по изпълнение на условията в дадените разрешителни за експлоатация на обектите.

За ограничаване и намаляване на последствията:

- провеждане на планираното обучение на населението.

е) при радиационни аварии (при авария в АЕЦ „Козлодуй“ и трансграничен пренос на радиоактивни вещества, и при аварии с радиоактивни източници и материали);

За намаляване степента на заплахата и вероятността същата да възникне:

- водене на строг отчет и осъществяване на контрол върху обектите в областта, използващи и съхраняващи източници на радиоактивни лъчения; (ОУ ПБЗН, КОС-ОД МВР, РИОСВ, РЗИ, ТД НС);

За ограничаване и намаляване на последствията:

- провеждане на планираното обучение на населението.

ж) при свлачища и срутища;

За намаляване степента на заплахата и вероятността същата да възникне:

- на база статистика от минали събития и на нови геоложки изследвания, да се определят критичните участъци по пътищата и в урбанизираните територии, свързани с риск от възникване на опасността;

- поставяне на предупредителна сигнализация на критичните участъци (места);

- провеждане на укрепителни и възстановителни работи на критичните места.

За намаляване на взаимното влияние:

- предварително определяне и подготвяне на обходни маршрути на застрашените участъци от пътищата.

з) при биологично или бактериологично замърсяване;

За намаляване степента на заплахата и вероятността същата да възникне:

- пълно осъществяване на планирания превантивен контрол от РЗИ, РИОСВ и ОДБХ;

За ограничаване и намаляване на последствията:

- пълно и стриктно прилагане на мерките от страна на здравните, ветеринарните и полицейски органи за ограничаване, изолиране и ликвидиране на огнищата (районите, местата) на зарази и замърсявания.

и) при катастрофи (пътни, железопътни и авиационни);

За намаляване степента на заплахата и вероятността същата да възникне:

- изготвяне на оценки на риска на критичната инфраструктура и своевременно възстановяване /изграждане/ на съоръженията по нея;
- поставяне на сигнализация на критичните места (участъци) от инфраструктурата, до нейното възстановяване или изграждане;

За ограничаване и намаляване на последствията:

- постигане на сглобеност (координация) в действията на полицейските органи, спешните медицински екипи, пожарните и спасителни екипи на ОУ ПБЗН при провеждане на спасителните операции;

к) при откриване на невзривени боеприпаси;

За избягване на последствията:

- постигане на съгласуваност по място, време и задачи на полицейските органи с войсковите модулни формирования за унищожаване на невзривени боеприпаси;
- предупреждаване на населението в населените места, намиращи се в близост до армейски и изпитателни полигони, за реда за действие при откриване на невзривени боеприпаси.

III. МЕРКИ ЗА ЗАЩИТА НА НАСЕЛЕНИЕТО:

1. Временно извеждане на населението от една община в друга община на областта при бедствие.

1.1. Длъжностно лице от областта, което разпорежда и координира временното извеждане:

Областният управител разпорежда и координира временното извеждане, като е подпомаган от Съвета по сигурност и Щаба за изпълнение на Областния план за защита от бедствия.

1.2. Случаи, в които се разпорежда временното извеждане:

1.2.1. при големи и катастрофални земетресения (с интензивност на труса по-голяма от 7-ма степен по скалата на МШК-64);

1.2.2. при големи и катастрофални наводнения (височина на водния стълб 1 и повече метра в заливните зони);

1.2.3. при радиоактивно и химическо замърсяване на териториите, и около населените места и при опасност и заплаха от такова замърсяване;

1.2.4. в случаи на биологическо заразяване, ако могат да се приложат ефективни мерки спрямо пренасяне на заразата, одобрени от контролиращите органи;

1.2.5. в случаи на продължаващи свлачищни и срутищни процеси в населени места или в близост до тях, представляващи непрекъсната заплаха за населението и инфраструктурата (особено на сградния фонд и пътищата).

На временно извеждане подлежат населението, животните и материалните и културни ценности.

В случаите на радиоактивно, химическо и биологическо замърсяване се извеждат само населението и животните.

Извеждането на населението може да се извършва с автомобилен и железопътен транспорт, пеша или комбинирано.

2. Места за временно настаняване на населението от една община в друга община на областта при бедствие /Приложение № 7/.

2.1. Оценка на наличното и недостигащото оборудване за определените сгради държавна собственост.

Ученическите общежития определени за временно настаняване са оборудвани с легла, дюшеци и завивки и осигуряват условия за нормално пребиваване на нуждаещите се.

Допълнително имущество се осигурява от ОУ ПБЗН.

ОУПБЗН разполага с:

№	Наименование	Количество
1	Легла походни	200
2	Шалте комбинирано	50
3	Дюшек единичен	81
4	Одеяло войнишко	132
5	Възглавница пълна	98
6	Чаршафи	244
7	Кърпи хавлиени	161
8	Чували за пясък	8960
9	Калиев йодид-оп.х 10бр.табл.	2400

2.2. Длъжностно лице от областта, отговорно за осигуряване на недостигащото оборудване:

Заместник областен управител от Областна администрация Кърджали, съвместно с представители на общините и на ОУ „Пожарна безопасност и защита на населението”.

2.3. Източници за осигуряване на недостигащото оборудване

2.3.1. в общините: със средства от общинските бюджети;

2.3.2. за местата държавна собственост: със средства от държавния бюджет, чрез създаване на резерв в ОУ „Пожарна безопасност и защита на населението”

2.4. Длъжностни лица управляващи местата за временно настаняване:

Координатор от Областна администрация – **директор дирекция АКРРДС.**

В местата, собственост на министерства и ведомства – **съответните управители.**

В училищата – **техните директори, във взаимодействие с Регионалния инспекторат по образованието, представители на общината и областния координатор.**

3. Определяне на терени в общините за разполагане на сили на Единната спасителна система от други области

При възникване на необходимост от привличане на сили от Единната спасителна система от други области, те да се настаняват в:

- Ученическите общежития в областта;
- Детските градини;
- Училищата;
- При необходимост от изграждане на палатков лагер, същия да се изгради на тренировъчните футболни игрища, а по кметствата да се ползват терените определени за футболни игрища;
- Доставка на фургони - със заявка до Министерство на вътрешните работи .

4. Оценка на нуждите от снабдяване с храни, вода, медицински изделия, лекарствени продукти и други от първа необходимост и последваща при повече от една бедстващи общини.

4.1. Отговорни длъжностни лица, координиращи нуждите от храни, вода, медицински изделия, лекарствени продукти и други.

Координатор от Областна администрация – *директор на дирекция АПОФУС*
За лекарствени продукти и медицински изделия – *директорът на РЗИ.*
В общините – с решение на *Кмета на общината.*

4.2. Длъжностни лица, извършващи оценка на нуждите от храни, вода, медицински изделия, лекарствени продукти и други.

От Областна администрация - *директор на дирекция АПОФУС*
В общините – с решение на *Кмета на общината.*

4.3. Разчет за 1 ден на нуждите от храни, вода, медицински изделия, лекарствени продукти и други за цялата област.

Целта на разчета е гарантирано осигуряване на минималното количество храни и медикаменти от първа необходимост.

Разчетът за изхранване на **1 човек за един ден** е: **хляб-800 г; месо – 100 г; сирене и кашкавал-100г; мазнини- 50г; варива-150 г; захар-50 г; вода за пиене-1,5 л.** Лечебните и здравни заведения на територията на областта формират запаси за ресурсно осигуряване на медицинските дейности при бедствия (чл. 115, ал. 2, т. 5 от Закон за здравето).

ОБЩИНА	Брой на населението	Х Р А Н И						ВОДА	обща стойност		
		(кг)								(л)	(лв)
		хляб	месо	сирене	мазнини	варива	захар				
		0,8	0,1	0,1	0,05	0,15	0,05	1,5			
Ардино	11 572	9 258	1 157	1157	579	1 736	579	17 358	34 716		
Джебел	8 167	6534	817	817	817	123	408	12 251	24 501		
Кирково	21 916	17533	2 192	2 192	1 096	3 287	1096	32 874	65 748		
Крумовград	17 823	14 258	1782	1 782	891	2 673	891	26 735	53 469		
Кърджали	67 460	53 968	6 746	6 746	3 373	10 119	3 373	101 190	202 380		
Момчилград	16 263	13 010	1626	1626	813	2 439	813	24 395	48 789		
Черноочене	9 607	7 686	961	961	480	1 441	480	14 411	28 821		

5. Разчистване на пътищата и осигуряване на проходимост между две и повече общини

5.1. Длъжностни лица от Областно пътно управление, отговорни за организиране и координиране на дейностите по разчистването:

Началник отдел „Поддържане и ремонт на републиканските пътища” в Областно пътно управление

Началниците на Районните пътни служби: Кърджали, Ардино, Момчилград и Крумовград.

5.2. Регистър на наличната техника и местонахождението ѝ:

5.2.1. Чрез Областно пътно управление

Фирма	Задачи	Техника по видове
Обединение „Кърджали 2010” Ст. Загора („Пи Ес Ай” АД – Ст. Загора и „Пътно поддържане” – Крумовград) Бази: Кърджали	разчистване	Автокран до 10т – Автокран над 10т - Автомобили до 10 т – 3 Автомобили над 10т – 4 Автобагер – Автогрейдер – 2 Влекач с ремарке – Фадроми – Комплексен багер – Булдозери – Колесни багери 0.5м3 – Снегорини – 15 Роторни снегорини - 3 Компресор –
„Пътно поддържане Крумовград” ЕООД База: Крумовград	разчистване	Автокран до 10т – 1 Автокран над 10т - 1 Автомобили до 10 т – 4 Самосвали 10 т - 6 Самосвали 20 т - 3 Комплексен багер – 2 Булдозер – 1 Фадрома – 1 Колесни багери 0.5м3 – 1 Т150К, ТК80 - 2 Влекач с ремарке – 1 Автогрейдер – 1 Снегорини – 6 Роторен снегорин - 1 Компресор – 2

5.2.2. Чрез общините /Приложение № 8/

IV. РАЗПРЕДЕЛЕНИЕ НА ЗАДЪЛЖЕНИЯТА И ОТГОВОРНИТЕ ОРГАНИ И ЛИЦА ЗА ИЗПЪЛНЕНИЕ НА ПРЕДВИДЕНИТЕ МЕРКИ:

1. Законност и ред при повече от една бедстващи общини.

1.1. Областният управител:

(чл. 31, ал.1, т. 3 и 4 от Закон за администрацията)

1.1.1. Отговаря за опазването и защитата на държавната собственост на територията на областта;

1.1.2. Оигурява спазването на законността на територията на областта;

(чл. 7, ал.1, т.19 и т. 20 от Устройствения правилник на Областните администрации)

1.1.3. Отговаря за опазването на обществения ред в рамките на предоставените му със закон правомощия;

1.1.4. Организира и ръководи дейностите по защита на населението, културните и материалните ценности и околната среда при бедствия.

При изпълнение на правомощията си Областният управител се подпомага от Съвета по сигурност и Щаба за изпълнение на областния план за защита при бедствия.

1.2. Ред за координация на дейността на специализираните изпълнителни органи отговарящи за реда и законността.

1.2.1.ОД на МВР;

1.2.2. Териториална дирекция „Национална сигурност“;

1.2.3.Окръжен прокурор;

1.2.3. Окръжна следствена служба.

2. Логистика при повече от една бедстващи общини:

2.1. Задачи и отговорни длъжностни лица, участващи в логистиката.

Основна задача:

Осигуряване и доставяне чрез транспорт до бедстващите общини на вода, храни, медицински изделия, лекарствени продукти и недостигащо оборудване за временно настаняване.

Отговорни длъжностни лица:

2.1.1. В Областна администрация – *Служителят по сигурността на информацията, управление при кризи и отбранително-мобилизационна подготовка и директор на дирекция АКРРДС*

1.1.2. В общините – длъжностните лица, съгласно общинските планове за защита при бедствия.

1.1.3. В РЗИ – Старши експерт „Сигурност и ТБ“.

2.2. Ред за взаимодействие и съгласуване между тях:

Редът за взаимодействие и съгласуване включва:

2.2.1. Определяне на необходимите количества средства по видове (от получените заявки);

2.2.2. Уточняване на мястото и времето (срока) на доставката;

1.2.3. Определяне на пунктовете за получаване (товарене);

1.2.4. Определяне и поставяне на искане (задача) до транспортното дружество;

2.2.5. Уточняване на начина за постоянна свързка с дружеството (шофьора, шофьорите) и реда за заплащане на услугата;

2.2.6. Получаване на отчетни документи (и техни заверени копия) от транспортното дружество (пътен лист, фактура за горивото, фактура за общата цена на услугата);

2.2.7. Изпращане на набора от изискуеми документи до Междуведомствената комисия за възстановяване и подпомагане към Министерския съвет, за възстановяване на извършения разход от дружеството.

2.2.8. § 3 от Допълнителните разпоредби на Закона за автомобилните превози: „При провеждане на неотложни аварийноспасителни или възстановителни работи и при евакуация на хора, животни и материални ценности при бедствия и катастрофи превозвачите предоставят транспортни средства по искане на органите на държавна власт, местната администрация и местното самоуправление. Извършените разходи се възстановяват по ред, определен от Министерския съвет”.

2.3. Оборудване за временно настаняване – *по указания на ОУ „Пожарна безопасност и защита на населението”*

2.4. Длъжностно лице от Областната администрация, координиращо дейностите с общините – *заместник областен управител*

3. Транспорт при повече от една бедстващи общини.

3.1. Длъжностни лица от Областната администрация, координиращи осигуряването на транспорта - *Служителят по сигурността на информацията, управление при кризи и отбранително-мобилизационна подготовка и директор на дирекция АКРРДС*

3.2. Обобщена информация по общини за лицензираните фирми за превоз на пътници /Приложение № 9/

3.3. Лицензирани фирми за превоз на течни и твърди товари /Приложение № 10/

4. Здравеопазване – съгласно План за защита при бедствия на РЗИ – Кърджали.

5. Възстановяване на услугите и инфраструктурата на областта

5.1. Ръководство на дейността по възстановяване на услугите, държавната инфраструктура и координацията с общините.

Общото ръководство на дейността се осъществява от *Областният управител*. По направления за възстановяване на държавната инфраструктура и услугите, ръководството осъществяват ръководителите на областните структури: Областно пътно управление, „В и К” ООД Кърджали, ДП НК „Железопътна инфраструктура”, Подделение ЖП секция Пловдив, Регионална здравна инспекция.

5.2. Длъжностно лице от Областна администрация, координиращо дейностите по възстановяването и законосъобразното изразходване на финансовите средства – *Главен секретар на Областна администрация Кърджали*

За целта със заповед на Областния управител се създава комисия в състав:

- представители от Областна администрация;
- представители на областните структури на министерства и ведомства;
- представители на общинските администрации.

5.3. Длъжностни лица, отговорни за определяне на местата и обектите (инфраструктура) за възстановяване; степенуване по важност на обектите; извършване на възстановителните работи -длъжностните лица са от състава на *Щаба за изпълнение на областния план за защита при бедствия*.

6. Подпомагане (неотложна помощ) на засегнатото население.

6.1. Длъжностно лице от Областна администрация, координиращо външното и вътрешното подпомагане – *заместник областният управител*.

6.2. Вътрешно подпомагане за областта

6.2.1. Длъжностно лице от Областна администрация, отговорно за приемането и обобщаването на заявките (исканията) от общините – **директор на дирекция АКРРДС**

6.2.2. Ред за приемане на заявките (исканията) от отделните общини.

Заявките се получават по съществуващия ред в деловодството на Областна администрация (по поща, **с куриер**, по факс) и по електронна поща на адреса на администрацията. За целта се организира и денонощно дежурство от служители в администрацията.

6.2.3. Заявките се приемат в **ОЦ** по факс.

6.2.4. Определяне на местата в областта за съхраняване на материални запаси за ресурсно осигуряване при бедствия.

Складова база на ОУ „Пожарна безопасност и защита на населението”.

В общините, местата се определят от съответните кметове.

От страна на Областна администрация се осигуряват исканите количества по заявките, които могат да се доставят до бедстващите населени места с транспорт, осигурен от администрацията или от общините. За товарно-разтоварните дейности се използват хора осигурени от общините.

6.2.5. Отговорни лица за разпределението, раздаването и отчитането на подпомагането - **директор на дирекция АКРРДС.**

6.3. Външно подпомагане за областта.

6.3.1. Длъжностно лице от Областна администрация, отговорно за изготвянето на заявките (исканията) – **директор на дирекция АКРРДС.**

6.3.2. Ред за изготвяне на заявките/исканията.

Заявките се обобщават от **директор на дирекция АКРРДС** и се изготвя обобщена заявка за деня до 15.00 ч. Заявката се подписва от Областния управител и до 16.00 ч., ежедневно се изпраща чрез **ОЦ на ОУ ПБЗН до НОЦ на ГД ПБЗН.**

6.3.3. Определяне на институциите и организациите в страната за изпращане на заявките:

- Министерство на регионалното развитие и благоустройство
- Министерство на здравеопазването
- Министерство на финансите
- Министерство на отбраната
- Министерство на транспорта
- Министерство на земеделието и храните
- Министерство на икономиката и енергетиката

6.3.4. Длъжностни лица участващи в разпределянето, раздаването и отчитането на подпомагането.

Директор на дирекция АКРРДС

Директор на дирекция АПОФУС

Служител от ОУ ПБЗН

V. СРЕДСТВАТА И РЕСУРСИТЕ, НЕОБХОДИМИ ЗА ИЗПЪЛНЕНИЕ НА ДЕЙНОСТИТЕ ПО Т. II, III, IV:

Необходимите финансови средства за осигуряване на плана са от държавния бюджет.

1. По дейност 283 „Превантивна дейност за намаляване последствията от бедствия и аварии” - годишно по общини се планират следните финансови средства:

- 1.1. Община Ардино – 29 204 лв.
- 1.2. Община Джебел – 10 000 лв.
- 1.3. Община Кирково – 20 000 лв.
- 1.4. Община Крумовград – 10 500 лв.
- 1.5. Община Кърджали – 20 000 лв.
- 1.6. Община Момчилград – 7 680 лв.
- 1.7. Община Черноочене – 5 000 лв.
- 1.8. Областна администрация Кърджали – 6 000 лв.

2. По дейност 284 „Ликвидиране на последици от стихийни бедствия и производствени аварии”.

Финансови средства по дейността не се планират. Същите се отпускат от Междуведомствената комисия за възстановяване и подпомагане към Министерския съвет по реда в Правилника за дейността на Комисията.

VI. НАЧИН НА ВЗАИМОДЕЙСТВИЕ МЕЖДУ СЪСТАВНИТЕ ЧАСТИ НА ЕДИННАТА СПАСИТЕЛНА СИСТЕМА:

1. Организация на действията на органите за защита при бедствия в областта. Начин на взаимодействие между органите на изпълнителната власт и връзки с областните и национални структури за справяне с бедствията.

1.1. Ръководство и организация на действията на органите за защита при бедствия.

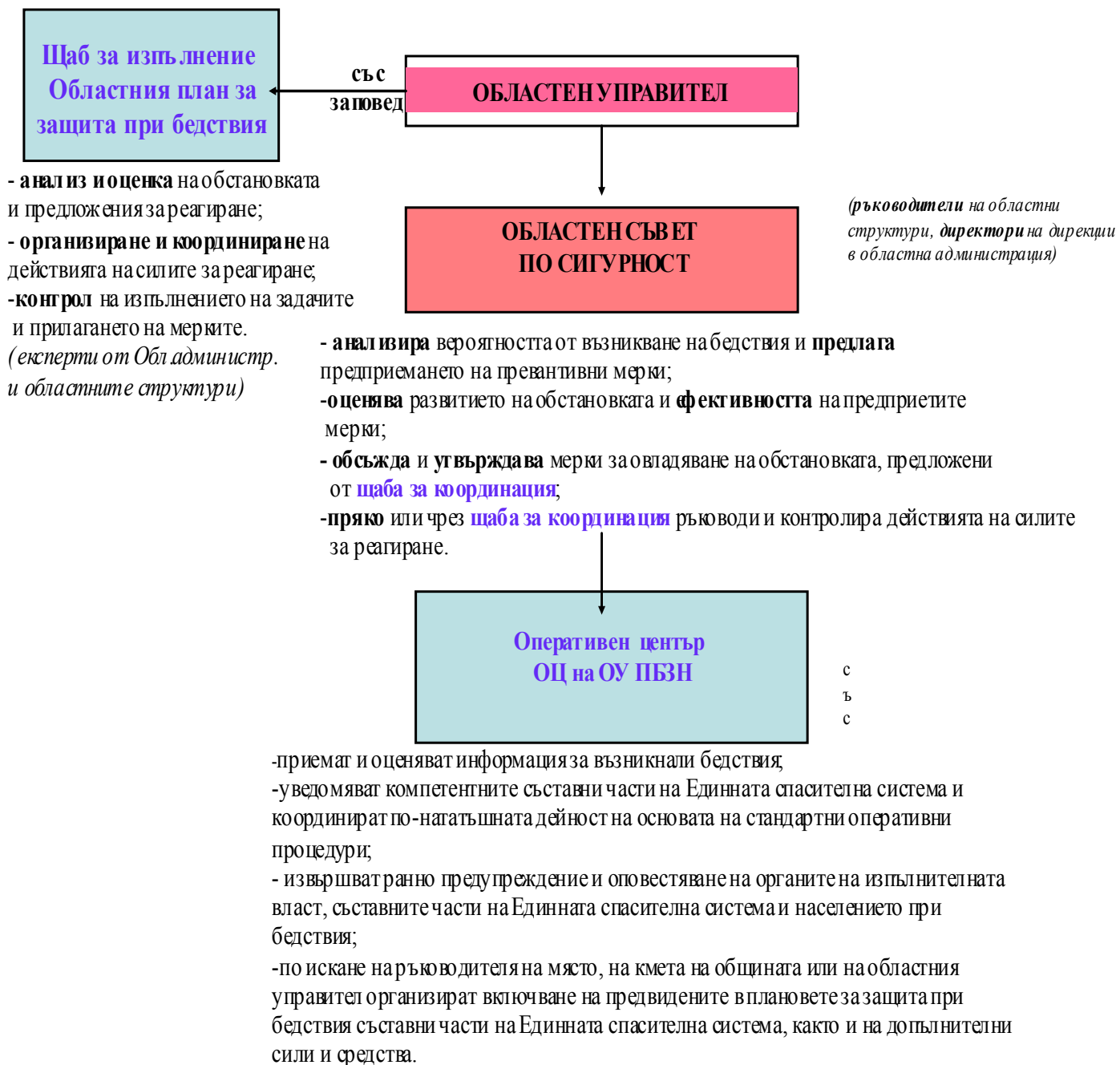

1.2. Щаб за изпълнение на Областния план за защита от бедствия /определен е в специализираните плановете за защита при отделните бедствия/.

СПРАВОЧНИК

За оперативно и своевременно вземане на решения се изготвя единен "Справочник", който съдържа:

- списък на възможните бедствия и обща структура на реакцията;
- график за координация на работата с другите структури;
- кратко описание на структурите и възможностите на привлечените организации;
- минималния оперативен състав;
- кратко описание на действащото законодателство за случаи на възможни бедствия;
- план за работа с обществеността.

Забележка: Необходимо е останалите структури да знаят за другите участници с които си взаимодействат.

1.3. Регистър на силите и средствата на областта за реагиране и ликвидиране на последиците при бедствия:

А. Основни съставни части на Единната спасителна система на областта. (чл. 22, ал.1 от ЗЗБ)

А.1. ОБЛАСТНО УПРАВЛЕНИЕ „ПОЖАРНА БЕЗОПАСНОСТ И ЗАЩИТА НА НАСЕЛЕНИЕТО” -КЪРДЖАЛИ

РЕГИСТЪР ПО РАЙОНИ НА СИЛИТЕ И СРЕДСТВАТА

1. Район на действие на РСПБЗН Кърджали - територията на община Кърджали и община Черноочене.

Службата разполага с: 7 автомобила за пожарогасене, 1 автомобил за спасителна дейност, 1 авто-стълба, 1 медицински автомобил, 2 осигуряващи автомобила, 3 леки автомобила /2, от които с висока проходимост/, 1 моторна лодка, 9 мото-помпи и на дежурство средно 8 служители.

2. Район на действие на РСПБЗН Момчилград - територията на община Момчилград и с. Зорница от община Кърджали.

Службата разполага с: 3 автомобила за пожарогасене, 1 осигуряващ автомобил, 1 лек автомобил с висока проходимост, 2 мото-помпи и на дежурство средно 3 служители.

3. Район на действие на РСПБЗН Крумовград - територията на община Крумовград и селата Карамфил, Чайка и Синделци от община Момчилград.

Службата разполага с: 3 автомобила за пожарогасене, 1 лек автомобил с висока проходимост, 3 мото-помпи и на дежурство средно 3 служители.

4. Район на действие на РСПБЗН Ардино - територията на община Ардино.

Службата разполага с: 2 автомобила за пожарогасене, 1 лек автомобил с висока проходимост, 2 мото-помпи и на дежурство средно 3 служители.

5. Район на действие на РСПБЗН Подкова - територията на община Кирково.

Службата разполага с: 2 автомобила за пожарогасене, 1 лек автомобил с висока проходимост, 2 мото-помпи и на дежурство средно 3 служители.

• **Район на действие на УПБЗН – Бенковски** – част от територията на община Кирково - с. Бенковски, с. Горски извор, с. Добромирци, с. Дедец, с. Здравец, с. Дрангово, с. Каялоба, с. Китна, с. Могиляне, с. Мъглене, с. Козлево, с. Загорски, с. Първенци, с. Шипок, с. Медевци, с. Дрянова глава, с. Янино, с. Еровете, с. Пресека, с. Растник, с. Чичево, с. Фотиново, с. Хаджийско, с. Върли дол, с. Върбен, с. Дюлица, с. Кърчовско, с. Метличина, с. Стоманци, с. Старово, с. Самодива и с. Брегово.

Участъка разполага с: 2 автомобила за пожарогасене, 1 лек автомобил с висока проходимост, 1 мото-помпа, и на дежурство 1-2 служители.

6. Район на действие на РСПБЗН Джебел - територията на община Джебел и селата Загорско и Садовица от община Момчилград.

Службата разполага с: 2 автомобила за пожарогасене, 1 лек автомобил с висока проходимост, 2 мото-помпи, и на дежурство средно 3 служители.

7. Група „СД“ – територията на област Кърджали.

Групата разполага с: 8 автомобила за спасителна дейност /от който 1 химически, 1 алпийски и 1 водолазен/, 5 осигуряващи автомобила, 2 влекача, 1 МТЛБ, 2 леки автомобила с висока проходимост, 1 автобус, 1 АТВ, 10 мото-помпи, 2 моторни лодки, 11 ремаркета.

Звената при ОУПБЗН Кърджали разполагат с общо 13 комплекта хидравлични инструменти за спасителна дейност, като във всяко звено има мин. по 1 комплект.

Звена ПБЗН разполагат с достатъчен брой мотофлексове, мотокъртачи, моторни триони и мотолебедки.

Основни задачи на Областно управление „Пожарна безопасност и защита на населението“ – Кърджали при възникване на бедствие:

1. пожарогасителна дейност;
2. спасителна дейност;
3. неотложни аварийно-възстановителни работи, оперативна защита при наводнения и операции по издирване и спасяване;
4. химическа, биологическа и радиационна защита при инциденти и аварии, свързани с опасни вещества и материали, и овладяване на екологични инциденти;
5. ранно предупреждение и оповестяване при бедствия и при въздушна опасност на органите на изпълнителната власт и населението;
6. подпомагане дейността на Междуведомствената комисия за възстановяване и подпомагане към Министерския съвет;
7. методическа и експертна помощ по защита при бедствия на териториалните органи на изпълнителната власт;

А.2. ОБЛАСТНА ДИРЕКЦИЯ НА МВР

В Областна дирекция на МВР - Кърджали:

Директорът на ОД МВР ръководи силите и средствата на дирекцията и координира взаимодействието между структурните звена на МВР, действащи на територията на областта.

Оперативен щаб (ОЩ)

ОЩ на ОДМВР Кърджали е определен със заповед на Директора за подпомагане на дейността му при бедствия и кризи.

Началник на ОЩ е началника на група УКОМП на ОД МВР.

➤ **Ситуационен център (СЦ) на ОДМВР**

Ситуационният център на ОДП е интегрирана организационно-техническа структура от функционално свързани, осигурени в комуникационно-информационно отношение работни места за управление на силите и средствата на дирекцията, която включва:

- Зала, определена за работно място на ОЩ за действия при кризи, оборудвана с телефони
- ОДЧ на ОД МВР - Кърджали
- Стая № 26 в Дирекцията – Група “ОМП”

Общото и непосредствено ръководство на СЦ се осъществява от директора на ОД МВР-Кърджали.

Оперативното ръководство на СЦ се осъществява от началника на ОЩ.

В районните полицейски управления (РУП):

Ръководството на дейността на РУП при бедствия и кризи се осъществява от **началниците на РУП**, подпомагани от Оперативни групи.

➤ **Оперативна група (ОГ)**

Състава на ОГ в РУП се определя със заповед на началника на РУП.

За работата на ОГ се подготвят работни места, оборудвани в техническо отношение и снабдени със средства и материали за решаване на задачи по управлението.

РАЗЧЕТ
на силите и средствата на ОД МВР Кърджали за участие при кризи

№ по ред	ОСНОВНИ ЗАДАЧИ	ОДМВР, РУП-бр. служители, екипи, АТТ							ВСИЧКО:
		ОДМВР Кърджали	РУП Кърджали	РУП Ардино	РУП Момчилград	РУП Джебел	РУП Крумовград	РУП Кирково	
I.	За управление и осигуряване на действията.	8 сл. 2 л.а. 1 т.а	3 сл 1 л.а	3 сл 1 л.а	3 сл 1 л.а	3 сл 1 л.а	3 сл 1 л.а	3 сл 1 л.а	26 сл. 8 л.а 1 т.а.
II.	За действие.								
1.	Отцепване на района на поръжението и охрана на засегнатите обекти.		2ек.	2ек.	2ек.	2ек.	2ек.	2ек.	12ек. 36сл.
2.	Създаване на временна организация за движението на транспортни средства от и към засегнатите райони.		3ек.	2 ек.	2 ек.	2 ек.	2 ек.	2 ек.	13ек. 30сл.
3.	Недопускане извършването на престъпления,		2ек. 2ла	1ек. 1л.а.	1ек. 1л.а.	1ек. 1л.а.	1ек. 1л.а.	1ек. 1л.а.	7ек. 7л.а.

№ по ред	ОСНОВНИ ЗАДАЧИ	ОДМВР, РУП-бр. служители, екипи, АТТ							ВСИЧКО:
		ОДМВР Кърджали	РУП Кърджали	РУП Ардино	РУП Момчилград	РУП Джебел	РУП Крумовград	РУП Кирково	
	нарушаване на общественения ред и борба с мародерите.								
4.	Извършване адресна регистрация на лица във временните пунктове за настаняване.	2сл.	4сл.	1сл.	1сл.	1сл.	1сл.	1сл.	11сл.
5.	Оказване съдействие на административните органи за изпълнение от населението и длъжностни лица, указанията дадени от Председателя на ОБЛСС	4сл	4сл	2сл	2сл	2сл	2сл	2сл	18сл
6.	Обезпечаване действията при извършване комплекс от спасителни дейности	2 сл.	50 сл.	10 сл.	10 сл.	10 сл.	10 сл.	10 сл.	102 сл.
7.	Провеждане на режимни мероприятия в зависимост от ситуацията.	1 ек.	2 ек.	1 ек.	1 ек.	1 ек.	1 ек.	1 ек.	8 ек.
8.	Документиране на действията	2 сл	1 сл	1 сл	1 сл	1 сл	1 сл	1 сл	8 сл
9.	Възстановяване на изразходваните финансови средства и материални активи	2 сл	1 сл	1 сл	1 сл	1 сл	1 сл	1 сл	8 сл

Уточнения:

1. В разчета не са включени служителите, изпълняващи ежедневните служебни задачи в звената по направления на дейност и задължително разчетения резерв от всяко структурно звено за изпълнение на внезапно възникнали задачи.

2. Екипите, осигуряващи маршрутите за движение са в състав от по 2 служители, а всички останали екипи в състав от по 3 служители.

ОСНОВНИ ЗАДАЧИ НА ОД МВР:

- Организиране дейностите и управлението на силите и средствата на ОДМВР и структурните звена, взаимодействие с други органи и институции
- Оценка и анализ на получаваната информация и данните за възникналата криза
- Осъществяване на предварителна подготовка за ответни действия
- Предварително изготвяне на варианти за реагиране при различни ситуации
- Преценяване необходимостта от привличане на външни ресурси и създаване на организация за взаимодействие и координация

- Оказване на методическа помощ и контрол на подчинените по поддържане готовността им за действия при кризи
- Оказване съдействие на местната администрация при адресно регистриране на изведеното от района на бедствието население.

Други структурни звена на МВР на територията на областта.

Специализирано полицейско управление (СПУ) - Кърджали към Дирекция „Специализирани полицейски сили” на Главна дирекция „Охранителна полиция” - МВР:

- Участва в опазването на обществения ред при бедствия;
- Оказва помощ на лица, пострадали при нарушаване на обществения ред, аварии, бедствия и произшествия;
- Участва в дейности по възстановяване, поддържане и опазване на обществения ред при масови безредици;
- Участва в предотвратяване и пресичане на терористични действия;
- Участва в отцепване на райони с разрушения и организиране на комендантски служби;
- Съдейства за осъществяване на режимни мероприятия в засегнатите райони от специализираните органи на сигурността и полицията, когато е необходимо.
- Участва в охраната и безопасното транспортиране на бежанците от един център в друг;
- Охранява стратегически и особено важни обекти;
- Участва в охрана на масови мероприятия и при възникване на безредици, възстановяване и поддържане на обществения ред .

Телефони за оповестяване:

Началник на СПУ-Кърджали - 0889 521225; 69680-МВР; 65696-БТК

Оперативен дежурен СПУ-Кърджали - 69686-МВР; 69683-МВР-факс; 65699-БТК

РАЗЧЕТ

на силите и средствата на СПУ - Кърджали за участие при извънредни ситуации

№	Сили и средства	Общо
	Сили:	
1	Полицейски инспектор	1
2	Полицаи	15
	Всичко:	16
	Средства:	
1	Леки автомобили	1
2	Микробуси	2
2	БТР 60 ПБ/Бронетранспортъор/	2
	Всичко:	5

Сектор „Кърджали” на Дирекция „КИС” в МВР:

- Организира и поддържа устойчива комуникационно-информационна система на базата на: ТКО-АСО, радио, проводни и подвижни средства за свързка и налични мрежи за осигуряване на оповестяването, управлението и взаимодействието на органите и силите на ОДМВР-Кърджали за действия при бедствия и кризи на територията на областта.

- Осигурява специалната и оперативна свързка за ОДМВР и на Областния съвет по сигурността и управление при кризи (ОСС).

- Организира дежурство в свързочните възли и осигуряване на непрекъснат режим на работа на същите.

- Осигуряване на устойчива и надеждна свързка на органите за управление от ОДМВР с Министерството на вътрешните работи и структурните му звена, с подчинените структури, ОСС, поделенията на МО, министерства и ведомства.

- Осигурява необходимия свързочен резерв от сили и средства за поддържане на свързката при бедствия и кризи.

А.3. „ЦЕНТЪР ЗА СПЕШНА МЕДИЦИНСКА ПОМОЩ” КЪРДЖАЛИ

I. Функции и структура:

1. Функции: ЦСМП Кърджали е лечебно заведение, областна структура, пряко подчинена на Министерство на здравеопазването, второстепен разпоредител с бюджетни кредити. Основна функция на Центъра е оказване на спешна медицинска помощ на пациенти нуждаещи се от такава, на мястото на инцидента и по време на транспорт до хоспитализация в специализирана болница. В задачите на центъра са вменени и задължения за оказване на спешна медицинска помощ при бедствени ситуации във взаимодействие с другите звена и служби по чл.20, ал.1 от ЗЗБ. **ЦСМП Кърджали е на непрекъснат 24 часов режим на работа.**

2. Структура:

- **РКЦ / Регионална кординационна централа** /– ръководи и кординира цялостната дейност по оказване на спешна медицинска помощ на територията на област Кърджали.

- **ФСМП / Филиали за спешна медицинска помощ / - 10 бр.**

- **Автокомплекс със сервиз**

- **Администрация**

Филиалите са разположени както следва: 1. Кърджали – 3 екипа за спешна помощ плюс 1 транспортен екип; 2. Черноочене – 1 екип; 3. Момчилград – 1 екип; 4. Джебел – 1 екип; 5. Крумовград – 2 екипа; 6. Ардино – 1 екип; 7. Кирково – 1 екип; 8. Бенковски – 1 екип; 9. Чорбаджийско – 1 екип; 10. Фотиново – 1 екип.

II. Човешки и материален ресурс:

1. Човешки ресурс: По щат в ЦСМП Кърджали работят 18 лекари, 85 фелдшери, 35 медицински сестри и 73 шофьори.

2. Материален ресурс: Центъра разполага с **33бр. автомобили**, от тях **18 реанимобила**, **12 санитарни линейки** и **3 леки автомобили**. Реанимобилите са снабдени с необходимата медицинска апаратура и оборудване за оказване на спешна медицинска помощ. Санитарните линейки са снабдени с носилки и кислородни инсталации. Разпределението на автопарка е такова, че да осигурява резервен автомобил за да не се допусне недостатъчност в системата по технически причини.

3. Комуникации: Връзките в центъра са подсигурени тройно –връзка чрез стационарен телефон на БТК , GSM през Мтел и система „Смарт тракер” в санитарните автомобили . Цялата информация, входяща и изходяща, постъпваща в Регионалната кординационна централа се обработва и съхранява с автоматизирана информационно – комуникационна система.

III. Действия при бедствия:

1. Функции: оказване на спешна медицинска помощ на пострадали при извънредни ситуации, триаж, медицинско разузнаване, транспорт до лечебни заведения за болнична помощ. Взаимодействие с други спасителни отряди ОУ ПБЗН, БЧК /.

2. Реакция при ситуация – моментална с наличните дежурни екипи и с възможност за дислокация от различните структурни звена до мястото на инцидента /при необходимост от усиления/. При необходимост могат да се мобилизират екипи от най-близките филиали и да се потърси помощ от съседни ЦСМП-Хасково и ЦСМП-Смолян.

3. Мобилизация и предислокация : Удвояване на екипите до един час, като за целта се включват резервните автомобили на центъра.

4. Ресурсно осигуряване – ЦСМП Кърджали поддържа **резерв от медикаменти и консумативи за бедствени ситуации**, можещи да подсигурят работа за период от около 10 – 15 дни. **ЦСМП не поддържа резерв от горива за автомобилите**, но е разпоредено след приключване на работна смяна резервоарите да се пълнят догоре, така че да има възможност за пробег от около 500 километра във всеки един момент без допълнително зареждане. Центърът разполага с ЛПС / противогози / за работа при обгазяване.

Телефонен указател на ЦСМП

	<u>Телефони</u>	<u>Мобилни телефони</u>
ЦСМП - Директор	0361/ 6 59 40	0884808608
ЦСМП - Факс	0361/ 6 59 40	
ЦСМП - Гл.счетоводител	0361/ 6 59 42	0884808601
ЦСМП – Отг.филиал		0889903445
ЦСМП - Главен фелшер		0884808607
ЦСМП - РКЦ -	112	0884808600
ЦСМП - РКЦ	0361/ 6 58 88,	
ЦСМП – Началник автотранспорт		0884808605
ФСМП - Ардино		0884808610
ФСМП - Момчилград		0884808612
ФСМП - Джебел		0884808613
ФСМП - Крумовград		0884808614
ФСМП - Кирково		0884808617
ФСМП - Чорбаджийско		0884808616
ФСМП - Бенковски		0884808619
ФСМП - Фотиново		0884808618
ФСМП - Черноочене		0884808611

Таблица с наличните ресурси по филиали:

Филиали за СМП	Брой екипи	Задачи	Личен състав	Брой автомобили			Време за реакция
				Реанимобили	Линейки	леки	
Кърджали	3+1 тр.	Оказване на спешна медицинска помощ на пострадали	73	5	2	3	Деж. Веднага, доп. до 1ч.
Ардино	1		20	2	1	0	Деж. Веднага, доп. до 1ч.
Момчилград	1		19	1	1	0	Деж. Веднага, доп. до 1ч.
Крумовград	2		26	2	2	0	Деж. Веднага, доп. до 1ч.
Джебел	1		19	1	1	0	Деж. Веднага, доп. до 1ч.
Кирково	1		19	2	1	0	Деж. Веднага, доп. до 1ч.
Бенковски	1		6	1	1	0	Деж. Веднага, доп. до 1ч.
Чорбаджийско	1		19	1	1	0	Деж. Веднага, доп. до 1ч.
Фотиново	1		12	1	1	0	Деж. Веднага, доп. до 2ч.
Черноочене	1		19	2	1	0	Деж. Веднага, доп. до 2ч.

Б. Други съставни части на Единната спасителна система по чл. 20, ал. 1 от ЗЗБ и предоставящи помощ при поискване съгласно плановете за защита от бедствия (чл. 23, ал.1 от ЗЗБ).

Б.1. РЕГИОНАЛНА ЗДРАВНА ИНСПЕКЦИЯ (РЗИ)

1.1 Основни функции и задачи:

- провежда дейността по организацията и осигуряването на здравната помощ при бедствия, аварии и катастрофи;
- планира, организира и контролира дейностите по медицинското осигуряване на населението при бедствия, аварии и катастрофи;
- следи и анализира епидемичната обстановка на територията на областта, планира и предприема мерки за предотвратяване и овладяване на епидемичните ситуации;
- осъществява контрол върху извършването на дезинфекционни, дезинсекционни и дератизационни дейности, както и контрол на физическите и юридическите лица извършващи тези дейности;
- организира и участва в провеждането на извънредни имунизационни кампании при епидемични ситуации от ваксинопредотвратими инфекции;
- организира дейностите по граничния здравен контрол и опазване на страната от разпространение на заразни болести;
- организира дейностите по ранно оповестяване и организиране на отговор в случай на възникване на заразни болести, епидемични взривове и/или епидемии, както и при използване на биологични агенти за нанасяне на вреда;
- извършва епидемиологични проучвания на болни от заразни и паразитни болести, епидемични взривове и епидемии, възникнали по хранителен, воден и контактно-битов път;
- предлага при необходимост въвеждането на допълнителни противоепидемични мерки за ограничаване епидемичното разпространение на остри заразни болести;
- извършва систематичен и насочен здравен контрол по спазването на здравните изисквания в обекти с обществено предназначение, на продукти, стоки и дейности със значение за здравето на населението и на фактори на жизнената среда;
- предприема действия (*издава разрешения*) за извършване на дейности по разрушаване или демонтаж на азбест и/или азбестосъдържащи материали;
- извършва изследвания, свързани с провеждане на мерки за ограничаване, намаляване и ликвидиране на негативните ефекти от въздействието на факторите на средата от екологични произшествия, аварии и бедствия върху здравето на населението;
- предприема действия, произтичащи от резултати от проведени изследвания и изпитвания за спазване на изискванията за защита на лицата от въздействието на йонизиращи лъчения на територията на областта (*контрола и изследванията се извършват от РЗИ-Пловдив, а предписаните мерки от РЗИ-Кърджали*).

1.2 Отговорни длъжностни лица:

1. Регионална здравна инспекция

*Доц. д-р Жени Стайкова, дм, Длъжност: Директор
Адрес: гр. Кърджали, ул. „Ген. Владимир Стойчев” № 2
тел.(0361)6-02-97, моб. 0888-27-37-07*

2. Държавна психиатрична болница /ДПБ/

*Д-р Дамян Гетев, Длъжност: Директор
Адрес: гр. Кърджали, ул. „Добрич” №44
тел.(0361) 6-26-95, моб. 0898-42-47-03*

**3. Дом за медико-социални грижи за деца /ДМСГД/
Д-р Йорданка Господинова, Длъжност: Управител
Адрес: гр. Кърджали, ул. „Веслец” № 53
тел. (0361) 6-17-82/83, моб. 0882-03-11-03**

**4. Многопрофилна болница за активно лечение „Д-р Атанас Дафовски” АД
Д-р Тодор Черкезов, дм, Длъжност: Изпълнителен директор
Адрес: гр. Кърджали, бул. „Беломорски” №53
тел.(0361)6-13-46, (0361)6-83-83, моб. 0889-24-29-61**

**5. Многопрофилна болница за активно лечение „Ардино” ЕООД
Д-р Адам Персенски, Длъжност: Управител
Адрес: гр. Ардино, ул. „София” №14
тел.(03651)42-04, моб. 0887-51-98-73**

**6. Многопрофилна болница за активно лечение „Д-р Сергей Ростовцев” ЕООД
Д-р Младен Къров, Длъжност: Управител
Адрес: гр. Момчилград, ул. „Стефан Караджа” №1
тел.(03631)61-09, моб. 0889-52-54-15**

**7. Многопрофилна болница за активно лечение „Живот +” ЕООД
Д-р Мария Иванова, Длъжност: Управител
Адрес: гр. Крумовград, ул. „Христо Ботев” №2
тел.(03641)72-71, моб. 0895-66-01-80**

1.3 Медицински сили и средства.

Специализирани медицински екипи	Брой	Състав на екипите	Шофьори и МПС	Здравно (лечебно) заведение	Време за събиране на екипите
1.Микробиологични (регионални)	1	Началник,лекар (<i>микробиолог</i>) -1; Мед. лаборант - 2.	Шофьор – 1; лек а-л – 1.	РЗИ гр.Кърджали	от 1 до 2 часа
2.Хигиенни (регионални)	1	Началник,лекар (<i>хигиенен</i>) -1; Химик -1; Сан. инспектор (<i>пробовземач</i>) - 2.	Шофьор – 1; лек а-л – 1.	РЗИ гр.Кърджали	от 1 до 2 часа
3.Общохирургични (регионални)	2	Началник,лекар (<i>хирург</i>) -1; Лекар (<i>анестезиолог</i>) - 1; Мед. сестра (<i>операционна</i>) - 2.	Шофьор – 1; Сан. а-л – 1.	МБАЛ „Ат. Дафовски”АД гр.Кърджали МБАЛ „Ардино”ЕООД гр.Ардино	от 1 до 2 часа
4.Травматологични (регионални)	1	Началник,лекар(<i>травматолог</i>) -1; Лекар (<i>анестезиолог</i>) - 1; Мед. сестра (<i>операционна</i>) - 1.	Шофьор – 1; Сан. а-л – 1.	МБАЛ „Ат. Дафовски”АД гр.Кърджали	от 1 до 2 часа
5.Офталмологични (регионални)	1	Началник,лекар (<i>офталмохирург</i>)-1; Мед. сестра (<i>операционна</i>)-1; Мед. сестра (<i>анестезиологична</i>)- 1.	Шофьор – 1; Сан. а-л – 1.	МБАЛ „Ат. Дафовски”АД гр.Кърджали	от 1 до 2 часа
6.Оториноларингологични (регионални)	1	Началник,лекар(<i>оториноларинголог</i>) -1; Мед. сестра (<i>операционна</i>) -1.	Шофьор – 1; Сан. а-л – 1.	МБАЛ „Ат. Дафовски”АД гр.Кърджали	от 1 до 2 часа
7.Анестезиологични (регионални)	1	Началник,лекар(<i>анестезиолог</i>) -1; Мед. сестра (<i>анестезиологична</i>) -1.	Шофьор – 1; Сан. а-л – 1.	МБАЛ „Ат. Дафовски”АД гр.Кърджали	от 1 до 2 часа
8.Психиатрични (регионални)	2	Началник,лекар(<i>психиатър</i>) -1; Психолог -1.	Шофьор – 1; лек а-л – 1.	ДПБ гр.Кърджали	от 1 до 2 часа

2.4 Дейности на медицинските структури и формирования.

№	Наименование на съставната част от ЕСС	Подчиненост на съставната част на ЕСС	Средства на съставните части на ЕСС	Задачи (нормативен документ) и възможности за провеждане на СНАВР	Местонахождение	Начин на оповестяване	Време за готовност за реагиране
1	2	3	4	5	6	7	8
ДЕЙНОСТИ ПО ЗАЩИТАТА НА НАСЕЛЕНИЕТО В СЛУЧАЙ НА ЗАПЛАХА ИЛИ ВЪЗНИКВАНЕ НА БЕДСТВИЯ:							
ИЗПЪЛНЕНИЕ НА НЕОТЛОЖНИ МЕРКИ ЗА НАМАЛЯВАНЕ НА ВЪЗДЕЙСТВИЕТО							
1	МБАЛ „д-р Ат. Дафовски” АД	РЗИ	<p>1. Оперативен щаб – 5 души</p> <p>2. Медицински екипи лекарски: общохирургичен – 1 бр. травматологичен – 1 бр. офталмологичен – 1 бр. оториноларингологичен – 1 бр. анестезиологичен -1 бр.</p> <p>3. Спец. медицинска техника леки(консултативни) – 3 бр. линейки – 2 бр.</p>	<p>1.Разработва план за медицинско осигуряване при бедствия, аварии и катастрофи, които включва: (чл. 115, ал.2 от Закон за здравето) - създава необходимите условия за медицинска сортировка, първична обработка, лечение, рехабилитация и медицинска експертиза на пострадалите; -формира и подготвя органи за управление и екипи за медицинска помощ; -осигурява защитата на стационарно болните и медицинския персонал от външни фактори; -формира запаси за ресурсно осигуряване на медицинските дейности; -организира продължаващото обучение на медицинските специалисти по оказване на медицинска помощ при бедствия, аварии и катастрофи; -поддържа готовност за вътрешно реструктуриране на легловия фонд (325 легла) и осигуряване на допълнителен леглови фонд (45 легла);</p>	Кърджали	6-83-83 0889-24-29-61	
2	МБАЛ „Ардино” ЕООД	РЗИ	<p>1. Оперативен щаб – 5 души</p> <p>2. Медицински екипи лекарски: общохирургичен – 1 бр.</p> <p>3. Спец. медицинска техника линейки – 1 бр.</p>	<p>1.Разработва план за медицинско осигуряване при бедствия, аварии и катастрофи, които включва: (чл. 115, ал.2 от Закон за здравето) - създава необходимите условия за медицинска сортировка, първична обработка, лечение, рехабилитация и медицинска експертиза на пострадалите; -формира и подготвя органи за управление и екипи за медицинска помощ; -осигурява защитата на стационарно болните и медицинския персонал от външни фактори; -формира запаси за ресурсно осигуряване на медицинските дейности; -организира продължаващото обучение на</p>	Ардино	42-04 0887-51-98-73	

				<p>медицинските специалисти по оказване на медицинска помощ при бедствия, аварии и катастрофи; -поддържа готовност за вътрешно реструктуриране на легловия фонд (50 легла) и осигуряване на допълнителен леглови фонд (10 легла);</p>			
3	<p>МБАЛ „д-р С. Ростовцев” ЕООД</p>	<p>РЗИ</p>	<p>1. Оперативен щаб – 5 души</p>	<p>1.Разработва план за медицинско осигуряване при бедствия, аварии и катастрофи, които включва: (чл. 115, ал.2 от Закон за здравето) - създава необходимите условия за медицинска сортировка, първична обработка, лечение, рехабилитация и медицинска експертиза на пострадалите; -формира и подготвя органи за управление; -осигурява защитата на стационарно болните и медицинския персонал от външни фактори; -формира запаси за ресурсно осигуряване на медицинските дейности; -организира продължаващото обучение на медицинските специалисти по оказване на медицинска помощ при бедствия, аварии и катастрофи; -поддържа готовност за вътрешно реструктуриране на легловия фонд (60 легла) и осигуряване на допълнителен леглови фонд (10 легла);</p>	<p>Момчилград</p>	<p>61-09 0889-52-54-15</p>	
4	<p>МБАЛ „Живот +” ЕООД</p>	<p>РЗИ</p>	<p>1. Оперативен щаб – 5 души</p>	<p>1.Разработва план за медицинско осигуряване при бедствия, аварии и катастрофи, които включва: (чл. 115, ал.2 от Закон за здравето) - създава необходимите условия за медицинска сортировка, първична обработка, лечение, рехабилитация и медицинска експертиза на пострадалите; -формира и подготвя органи за управление; -осигурява защитата на стационарно болните и медицинския персонал от външни фактори; -формира запаси за ресурсно осигуряване на медицинските дейности; -организира продължаващото обучение на медицинските специалисти по оказване на медицинска</p>	<p>Крумовград</p>	<p>72-71 0895-66-01-80</p>	

				помощ при бедствия, аварии и катастрофи; -поддържа готовност за вътрешно реструктуриране на легловия фонд (44 легла) и осигуряване на допълнителен леглови фонд (19 легла);			
ОПОВЕСТЯВАНЕ							
1	МБАЛ „д-р Ат. Дафовски” АД	РЗИ	1. Оперативен щаб – 5 души 2. Медицински екипи лекарски: общохирургичен – 1 бр. травматологичен – 1 бр. офтальмологичен – 1 бр. оториноларингологичен – 1 бр. анестезиологичен -1 бр. 3. Спец. медицинска техника леки(консултативни) – 3 бр. линейки – 2 бр.	1. Оповестява началниците на отделения, началниците на медицински екипи и подготвя за действие екипи и техника за оказване на специализирана медицинска помощ. 2. Информира РЗИ за завършване на оповестяването и готовността на лечебното заведение за действие в създамата се критична ситуация.	Кърджали	6-83-83 0889-24-29-61	Ч+0.30
2	МБАЛ „Ардино” ЕООД	РЗИ	1. Оперативен щаб – 5 души 2. Медицински екипи лекарски: общохирургичен – 1 бр. 3. Спец. медицинска техника линейки – 1 бр.	2. Оповестява началниците на отделения, началника на медицинския екип и подготвя за действие екип и техника за оказване на специализирана медицинска помощ. 3. Информира РЗИ за завършване на оповестяването и готовността на лечебното заведение за действие в създамата се критична ситуация.	Ардино	42-04 0887-51-98-73	Ч+0.30
3	МБАЛ „д-р С. Ростовцев” ЕООД	РЗИ	1. Оперативен щаб – 5 души	1. Оповестява началниците на отделения и подготвя лечебното заведение за оказване на стационарна специализирана медицинска помощ. 2. Информира РЗИ за завършване на оповестяването и готовността на лечебното заведение за действие в създамата се критична ситуация.	Момчилград	61-09 0889-52-54-15	Ч+0.30
4	МБАЛ „Живот +” ЕООД	РЗИ	1. Оперативен щаб – 5 души	3. Оповестява началниците на отделения и подготвя лечебното заведение за оказване на стационарна специализирана медицинска помощ. Информира РЗИ за завършване на оповестяването и готовността на лечебното заведение за действие.	Крумовград	72-71 0895-66-01-80	Ч+0.30

Б.2. ОБЛАСТНА ДИРЕКЦИЯ ПО БЕЗОПАСНОСТ НА ХРАНИТЕ /ОДБХ/

№ по ред	ОДБХ Кърджали	СИЛИ	КОНТАКТ
	Директор		Д-р Георги Грозев-0885453594
1	Отдел “Здравеопазване на животните”	Отдел ЗЖ - 5 души	Началник отдел ЗЖ- Д-р Феим Сали 0889814855
1.2	Отдел ЗЖ ОВС Кърджали Ветеринарни участъци – 6	ОВС – 2 души Частнопрактикуващи специалисти – 6	Главен инспектор д-р Николай Бургуджиев 0882908078
1.3	Отдел ЗЖ ОВС Кирково Ветеринарни участъци – 6	ОВС – 2 души Частнопрактикуващи специалисти – 6	Главен инспектор д-р Бисер Павлов 0882908075
1.4	Отдел ЗЖ ОВС Крумовград Ветеринарни участъци – 5	ОВС – 2 души Частнопрактикуващи специалисти – 5	Главен инспектор д-р Костадин Дюлгерев 0882908077
1.5	Отдел ЗЖ ОВС Момчилград Ветеринарни участъци – 3	ОВС – 2 души Частнопрактикуващи специалисти – 3	Главен инспектор д-р Бахри Дауд 0882908076
1.6	Отдел ЗЖ ОВС Ардино Ветеринарни участъци – 3	ОВС – 2 души Частнопрактикуващи специалисти – 3	Главен инспектор д-р Цвятко Чолаков 0882908074
1.7	Отдел ЗЖ ОВС Джебел Ветеринарни участъци – 1	ОВС – 2 души Частнопрактикуващи специалисти – 1	Главен инспектор д-р Стоян Петров 0882469356
1.8	Отдел ЗЖ ОВС Черноочене Ветеринарни участъци – 2	ОВС – 2 души Частнопрактикуващи специалисти – 2	Главен инспектор д-р Тодор Митков 0882908072
2	Отдел “Контрол на храни”	Отдел КХ-31 души	Началник отдел КХ – Д-р Красимира Караиванова 0882908071

2.1	Отдел “Контрол на храни” Сектор “Растителна защита”	Сектор “Растителна защита”-3 души	Главен инспектор – инж.Соня Новодрянова 0887846284
-----	--	-----------------------------------	--

Основни задачи:

- Контрол върху обектите за производство и търговия с храни;
- Провеждане на действия и прилагане на мерки по ограничаване и ликвидиране на заразни заболявания при животните и растенията
- Готовност: на повикване. При епизоотии в ОДБХ се организира постоянно дежурство.

Б.3. „ВОДОСНАБДЯВАНЕ И КАНАЛИЗАЦИЯ” ООД – КЪРДЖАЛИ

В дружеството са 9 водоснабдителни района:

Ардино
Джебел
Кирково
Крумовград
Кърджали – 1, 2 и 3
Момчилград
Кърджали – села и Черноочене

Аварийен отряд „ В и К”

команди	л.с.	техника
Водоснабдителна команда Канализационна команда Оповестително звено Обектово формирование ПСПВ Дежурен персонал яз.Боровица	43	Багери - 8 бр. Автомобили – 4 бр. Товарни - 8 бр. Специални автомобили „ВОМА” - 1 бр.

Б.4. ОБЛАСТНО ПЪТНО УПРАВЛЕНИЕ КЪРДЖАЛИ

Под управление са 4 районни пътни служби:

РПС Кърджали
РПС Ардино
РПС Момчилград
РПС Крумовград

Търговски дружества по договор

Фирма	Задачи	Техника по видове
<p>Обединение „Кърджали 2010” Ст. Загора „Трейс” АД – К-ли „Пи Ес Ай” АД – Ст.Загора и „Пътно поддържане” - Крумовград</p> <p>Бази: Кърджали</p>	<p>-разчистване; -превоз на инертни материали, асфалт, вода, гориво; -изграждане и възстановяване на пътища и мостове.</p>	<p>Автокран до 10т – Автокрен над 10т - Автомобили до 10 т – 3 Автомобили над 10т – 4 Автобагер – Автогрейдер – 2 Влекач с ремарке – Фадроми – Комплексен багер – Булдозери – Колесни багери 0.5м3 – Снегорини – 15 Роторни снегорини - 3 Компресор – Автомобили за превоз на асфалт – Автоцистерна битумовоз – Автоцистерна нафтовоз – Автоцистерна водоноска – Бетоновоз – Фугорезачки – 1 Ръчен къртач - 1 Валяци – Вибрационна плоча – Заваръчен апарат – 2 Фреза – 1 Асфалтополагач – Автогудронатор -</p>
<p>„ПЪТНО ПОДДЪРЖАНЕ КРУМОВГРАД” ЕООД Крумовград</p> <p>База: Крумовград</p>	<p>-разчистване; -превоз на инертни материали, асфалт, вода, гориво; -изграждане и възстановяване на пътища и мостове.</p>	<p>Автокран до 10т –1 Автокрен над 10т - 1 Автомобили до 10 т – 4 Самосвали 10 т - 6 Самосвали 20 т - 3 Комплексен багер – 2 Булдозер – 1 Фадрома – 1 Колесни багери 0.5м3 – 1 Т150К, ТК80 - 2 Влекач с ремарке – 1 Автогрейдер – 1 Снегорини – 7 Компресор – 2 Фреза – 1 Валяци – 5 Асфалтополагач – 1 Автоцистерна – 1</p>

		Автогудронатор – 1 Бетоновоз – 1 Фугорезачка – 2 Ръчен къртач – 2 Вибротрамбовка – 1 Заваръчен апарат – 2 Ел.агрегат – 1
--	--	--

Отговорни длъжностни лица в ОПУ:
Директор Областно пътно управление;
Началник отдел „Поддържане и ремонт на републиканските пътища”;
Началник отдел „Инвестиционен”

Б.5. РЕГИОНАЛНА ДИРЕКЦИЯ ПО ГОРИТЕ КЪРДЖАЛИ.

На територията на област Кърджали, Регионална дирекция по горите-Кърджали контролира дейността на 5 териториални поделения държавни горски стопанства и 1 териториално поделение държавно ловно стопанство, а именно : ТП ДГС-Ардино, ТП ДГС-Кърджали, ТП ДГС-Момчилград, ТП ДГС-Крумовград, ТП ДГС-Кирково и ТП ДЛС „Женда”. Същите са териториални поделения на „Южно-централно държавно предприятие – гр.Смолян” (ЮЦДП-гр.Смолян) и са на негово пряко подчинение и под негово ръководство.

ЮЦДП и ТП ДГС/ДЛС организират и осъществяват изпълнението и поддържането на мерките и мероприятията за защита на горските територии от пожари, създават система за своевременно откриване на пожари в горските територии, създават организация и участват в гасенето на пожарите.

Регионалната дирекция по горите контролира изпълнението на действията, мерките и мероприятията, както и спазването на изискванията за защита на горските територии от пожари.

Ежегодно, всяко ТП ДГС и ТП ДЛС разработва „Оперативен план за опазване на горите от пожари” за района си на дейност. Плановете на всяко поделение съдържат подробно описание на необходимите мерки и действия за предотвратяване и потушаване на горски пожари. Всеки план се съгласува с Районната служба „ПБЗН” и се проверява и утвърждава съвместно от Областното управление „ПБЗН” и Регионалната дирекция по горите.

Оперативните планове са изготвени в 3 (три) еднакви екземпляра, като по един екземпляр се съхранява : в ТП ДГС/ДЛС, в РС „ПБЗН” и в РДГ. При получаване на сигнал за възникване на пожар в горска територия, служителите при ТП ДГС/ДЛС и служителите при РС „ПБЗН” действат по така изготвените оперативни планове.

Всяко ТП ДГС/ДЛС създава, оборудва и поддържа противопожарни депа с необходимата противопожарна техника и средства и инструменти за пожарогасене.

Кметовете на общини създават доброволни формирания (гасачески групи) от жители на населените места, за гасене на пожари в горските територии. Кметовете и участниците в доброволните формирания оказват съдействие на служителите на РС „ПБЗН” и на служителите на ТП ДГС/ДЛС.

Сигнал за пожар в горски територии се подава на единния европейски номер за спешни повиквания 112.

При възникване на неотложна необходимост, сигнали за пожари може да бъдат предавани и на следните телефони :

1. За горските територии в целия район на област Кърджали :

- **0887 785 945** – дежурен телефон на РДГ-Кърджали.
- **0887 991 982** – директор на РДГ-Кърджали.

- **0887 417 147** – директор на ЮЦДП-гр.Смолян.
- 2. За горските територии в района на община Ардино :
 - **03651/45-04, 0888 614 867, 0889 912 819, 0889 912 821** – дежурни телефони на ТП ДГС-Ардино.
- 3. За горските територии в района на община Кърджали :
 - **0361/6-53-96, 0361/6-52-97, 0889 318 560, 0889 241 351** – дежурни телефони на ТП ДГС-Кърджали.
- 4. За горските територии в районите на община Черноочене :
 - **0361/6-50-66, 0361/6-51-31, 0888 011 932, 0889 318 511** – дежурни телефони на ТП ДЛС „Женда”.
- 5. За горските територии в районите на общините Момчилград и Джебел :
 - **03631/6-10-26, 0886 740 808, 0889 318 599, 0889 318 606, 0889 318 609** – дежурни телефони на ТП ДГС-Момчилград.
- 6. За горските територии в района на община Крумовград :
 - **03641/71-01, 03641/72-09, 0889 318 705, 0889 318 702** - дежурни телефони на ТП ДГС-Крумовград.
- 7. За горските територии в района на община Кирково :
 - **03678/21-03, 03678/21-74, 0889 318 803, 0888 281 524** - дежурни телефони на ТП ДГС-Кирково.

Б.6. ОБЛАСТЕН СЪВЕТ НА БЪЛГАРСКИ ЧЕРВЕН КРЪСТ (БЧК)

Основни задачи :

1. Създава организация за адекватна реакция по изпълнението на задачите на ОС на БЧК Кърджали, който според нуждите и капацитета си, подпомага държавата в хуманитарната област, изпълнявайки задачите, отразени в Плана за защита при бедствия на област Кърджали.
2. Поддържа връзка с НС на БЧК и съседните ОС на БЧК за възникналите нужди и обмен на актуална информация за конкретната обстановка, ползване на информационни материали на НС на БЧК, МФЧК/ЧП и МКЧК.
3. Осъществява координация и взаимодействие с основните части на Единната спасителна система в областта при провеждането на необходимите превантивни и хуманитарни дейности в помощ на бедстващото население.

Ресурси на ОС на БЧК

На базата на направения Анализ за възможните бедствия и прогнозата за последиците от тях, ОС на БЧК подпомага местните държавни органи съобразно възможностите си за конкретната кризисна ситуация по оказване на помощ на бедстващите, разполагайки с:

Щатни служители на ОС на БЧК с готовност за работа в бедствена ситуация - 5 души

Доброволен екип по ППСП в състав от 5 доброволци - участва в оказването на първа психологическа помощ на пострадалите и близките роднини на жертвите

Логистична подкрепа :

- В помощ за пострадали на територията на областта в ОС на БЧК – Кърджали има резерв, състоящ се от имущество от първа необходимост за 52 души.

- На областно ниво БЧК разполага с 1 санитарен автомобил и 1 микробус за транспорт и доставка на хуманитарни помощи.

- Не се поддържа резерв от храна, вода и ГСМ.

- В **касата** на ОС на БЧК – Кърджали се поддържа наличност от 1000 лева, в случай на необходимост от провеждане на НАВР.

За осъществяване на ежедневната си работа по мениджмънт на бедствията ОС на БЧК си взаимодейства и координира дейността си с местните структури, участващи в провеждане на спасителни работи при възникване на бедствия, аварии и катастрофи, подготвя и изпълнява подписани споразумения за съвместна дейност.

Б.7. „EVN БЪЛГАРИЯ ЕЛЕКТРОРАЗПРЕДЕЛЕНИЕ” АД ПЛОВДИВ, КЛОН КЪРДЖАЛИ.

В структурата на дружеството са 3 броя Клиентски Енергийни Центрове (КЕЦ):

КЕЦ Кърджали – обслужва общините Кърджали, Ардино и Черноочене;

КЕЦ Момчилград – обслужва общините Момчилград, Джебел и Кирково;

КЕЦ Крумовград – обслужва община Крумовград.

КЕЦ – Кърджали поддържа 3 броя екипи за аварийно-възстановителни работи, по един екип за община Кърджали, Черноочене и Ардино.

Разполагат, при необходимост, с 25 автомобила.

КЕЦ – Момчилград, при бедствено положение може формира 10 екипа с по трима човека

КЕЦ – Крумовград - 5 екипа за при бедствие.

При необходимост екипите могат да се привличат за съвместни действия в един или в няколко района.

Б.8. ЖЕЛЕЗОПЪТНА СЕКЦИЯ КЪРДЖАЛИ.

Окомплектовано е формирование „противопожарен влак”.

При необходимост от използването му, Областният управител изпраща искане-телеграма до директора на ДП НК „Железопътна инфраструктура”, Подделение ЖП секция Пловдив.

VII. РЕД ЗА РАННО ПРЕДУПРЕЖДЕНИЕ И ОПОВЕСТЯВАНЕ НА ОРГАНИТЕ НА ИЗПЪЛНИТЕЛНАТА ВЛАСТ, НА СЪСТАВНИТЕ ЧАСТИ НА ЕДИННАТА СПАСИТЕЛНА СИСТЕМА И НАСЕЛЕНИЕТО ПРИ ОПАСНОСТ ИЛИ ВЪЗНИКВАНЕ НА БЕДСТВИЯ

1. Система за оповестяване/предупреждение в областта:

1.1. Система за оповестяване/предупреждение в областта

Системата за оповестяване/предупреждение включва:

- длъжностни лица (органи) за оповестяване/предупреждение;
- пунктове за оповестяване/предупреждение;
- комуникационно-информационна система;
- процедури за оповестяване/предупреждение.

Основа на оперативната система за оповестяване са дефинираните прагови стойности на параметрите за задействане на системата.

2. Организация на комуникациите в областта.

2.1. Налични средства и възможности за комуникация.

Наличните комуникационни средства осигуряват връзка по:

- телефонни канали на БТК-АД и МВР за цялата страна;
- КВ радиовръзка с ГД ПБЗН.
- УКВ радиомрежите на ОУ ПБЗН осигуряват радиовръзка с общините от областта, между ОЦ на ОУ ПБЗН, ОД ОСС и силите на ОД МВР и ОУ ПБЗН.
- Изградена е компютърна свързаност в системата на ГД ПБЗН, чрез оптичната мрежа на държавната администрация (ДАИТС и НАМДА). В областната дежурна стая е включен IP телефон за връзка с мрежата на държавната администрация.

Проводна свързка:

чрез БТК АД: ОЦ - 87 112, 69 212; деж. ОСС - 65 960

– зала № 301 тел./: 0361 65960; 60059; 60156; 60153;

- факс: ОЦ - 83 112; деж. ОСС – 65 962.

- МВР тел.69428 за дежурния на ОСС.

VPN телефон: 080017732 за АТЦ на ГД ПБЗН

GSM: ОЦ на ОУПБЗН - 0886404111;

Телефонни канали при бедствие : Връзката се осъществява с помощта на 2 бр. номератора НТП 15 (монтирани в ОЦ -1бр. и при необходимост в зала 301 на ОА -1бр.) за връзка с координационните щабове на общините и потенциално опасните обекти. (каналите се предоставят от БТК АД при необходимост).

Радиосвързка:

- КВ радиовръзка с ГД ПБЗН

- УКВ с общините („ЛЕН-Б” и „Моторола”)

Интернет свързка с отделен e-mail само за територията на страната:

okic-kj@cp.government.bg - основен

2.2. Планиране на допълнителни и резервни средства за комуникация и връзка с околния свят.

Изградена е оптична връзка и е включена работна станция за връзка с РЦ 112.

2.3. Телефонен указател на отговорни институции и длъжностни лица.

ГД ПБЗН

02/ 960 10 262 – оперативен дежурен на ситуационния център

02/ 862 60 75 - факс

sacp@cp.government.bg

ГЩ на БА: Н-к ГЩ- 02/9222001; канцелария 02/9222022; факс:02/9815531

КСВ – ц. 02/9222922; факс: 02/9223033

Оперативен дежурен на НОЦ: 02/9220922

ТЕЛЕФОНЕН УКАЗАТЕЛ

за обмен на информация при бедствия на територията на
област Кърджали

№	ОРГАНИ	ТЕЛЕФОНИ
1.	Дежурен ОСС -24 часа	0361/65960, 65962факс
2.	Дежурен общински съвет за сигурност Ардино	03651/4212;0887526818
3.	Дежурен общински съвет за сигурност Джебел	03632/2364;0887222962
4.	Дежурен общински съвет за сигурност Кирково	03679/2102;0888912138
5.	Дежурен общински съвет за сигурност Крумовград	03641/7322;0889554679
6.	Дежурен общински съвет за сигурност Кърджали	0361/6-29-56;6-73-97; 888468925
7.	Дежурен общински съвет за сигурност Момчилград	03631/76527;0887213841
8.	Дежурен общински съвет за сигурност Черноочене	03691/6265;0882820770
9.	Дежурен ПЪТНО УПРАВЛЕНИЕ - 24 часа	0361/6-23-00
10.	„В и К” ООД - 24 часа	0361/6-46-48 0885 296 051
11.	ЕВН България Ел.разпределение ➤ Оперативни дежурни Хасково ➤ Ст. диспечер за област Кърджали	032/260320 0894332627 0882834476
12.	РЦ 112 ➤ Началник	6-81-00;0884009379
13.	РЗИ ➤ Директор	0361/6-02-97 0888 273 707
14.	ОДБХ ➤ Директор ➤	0361/6-25-29 0885453594
15.	“Озеленяване, чистота и благоустройство” ЕООД ➤ управител ➤ централа	0361/6-55-05 0361/6-55-00
16.	ЦСМП ➤ Директор ➤ Дежурен РКЦ	0361/6-49-00 0884808608 0361/6-58-88 112
17.	МБАЛ „Д-р Атанас Дафовски” ➤ Директор ➤ Зам. Главен лекар	0361/6-83-83; 0889 242 961 0361/6-83-71 0885 837 235
18.	Център по хемодиализа ➤ Завеждащ отделение ➤ Лекари	0361/6-84-26; 8-70-72д. 0361/6-83-35
19.	ОС на БЧК ➤ Директор	0361/6-18-43 6-51-09 8-06-59д.

		0887 566 105
20.	РИОСВ ➤ Представител за област Кърджали ➤ Лаборант АИС	0361/6-73-79;0882532795 6-12-83;0887358098
21.	Язовирен район Кърджали ➤ Началник	0361/6-72-80;6-72-86 0888 222 268
22.	Язовирен район Арда ➤ Началник	03642/2427;2428;2429 0888 140 030
23.	Хидрометеорологична служба ➤ Дежурен	0361/6-23-73 0888 837 688
24.	Дежурен на Сеизмична станция София	029713006
25.	„БТК” АД – ➤ Ръководител район Кърджали ➤ Ръководител група ➤ Дежурен - Хасково	6-10-20; 0878 300 452 6-10-26 0878 398 375 038/66 31 10
26.	„В и К” ООД - Кърджали ➤ Управител ➤ Главен инженер ➤ Дежурен диспечер	6-52-01/109 0889 678 808 6-12-46/122 0885296043 6-46-48 0885 296 051
27.	„ОЦК” АД ➤ Изпълнителен директор ➤ Зам. директор	2-03-00;0888975912 2-00-03;0886061012
28.	„Горубсо - Кърджали” - АД ➤ Изпълнителен директор ➤ Зам. директор	6-72-00;0888202443 6-72-00;0887855327
29.	„Ес енд Би Индастриал Минералс” АД ➤ Изпълнителен директор	6-08-38

2.4. Длъжностно лице от областта, координиращо комуникациите по време на бедствие.

Дирекция КИС в МВР, подпомаган от експерта по информационно обслужване в Областна администрация.

ОБЛАСТЕН СЪВЕТ ПО СИГУРНОСТ

№ по ред	ИМЕ, ПРЕЗИМЕ, ФАМИЛИЯ	ДЛЪЖНОСТ	ДОМАШЕН ТЕЛЕФОН	СЛУЖЕБЕН ТЕЛЕФОН	МОБИЛЕН ТЕЛЕФОН
1.	Иванка Таушанова	Председател на ОСС	2 84 63	6 01 61	0884441125
2.	Асен Тюрдиев	Заместник председател на ОСС	0885837570	6 01 53	0884377855 0888687171
3.	Стойчо Стоев	Секретар на ОСС	8-56-52	6 59 61	0889793988 0898727066
4.	Есат Садък	Заместник областен управител		6 01 54	0884398555
5.	Кирил Колев	Главен секретар на Областна администрация	2-68-92	6 01 59	0896965960 0887015331
6.	Даниела Петрова	Директор на Дирекция АПОФУС		6 01 67	0886102042 0888414842
7.	Инж. Яни Янев	Директор на Дирекция АКРДС	8 99 00	6 01 57	0885326543
8.	Валери Баранов	Директор на ОД на МВР		6 15 20	0889292090
9.	Георги Ангелов	Директор на ТД „Национална сигурност” Кърджали	6-43-25	6 92 40	0888561551
10.	Подполковник Евгени Енчев	Началник на Областен военен отдел - Кърджали		6 25 60	0889277241 0887398350
11.	Комисар Христо Тодоров	Началник на ОУ ПБЗН	2-44-19	6-92-20 6 57 71	0885543229
12.	Д-р Атанас Митков	Директор на ЦСМП	8 04 05	6 49 00/ дирек. 6 58 88 секрет.	0884808608
13.	Гл. инспектор Румен Марков	Началник на Специализирано полицейско управление Кърджали		6 56 96	0889521255
14.	Д-р Жени Стайкова	Директор на Регионална здравна инспекция		6 02 97	0888273707
15.	инж. Славчо Славков	Управител на „В и К” ООД		6-46-48	0889678808
16.	Д-р Георги Грозев	Директор на Областна дирекция по безопасност на храните		6 25 29	0885453594
17.	Радостин Ламбрев	Директор на ОПУ		6 23 04 6 23 05	0888302657

VIII. ВРЕМЕ ЗА ГОТОВНОСТ ЗА РЕАГИРАНЕ НА СЪСТАВНИТЕ ЧАСТИ НА ЕДИННАТА СПАСИТЕЛНА СИСТЕМА:

1. Екипите на ОУ ПБЗН – незабавно.
2. Екипите на МВР – незабавно.
3. Екипите на ЦСМП – незабавно.

Времето за готовност за реагиране на друге съставните части на ЕСС е съгласно плановете им за защита при бедствия.

IX. ПРИЛАГАНЕ, ПРЕГЛЕД И АКТУАЛИЗАЦИЯ НА ОБЛАСТНИЯ ПЛАН ЗА ЗАЩИТА ПРИ БЕДСТВИЯ НА ОБЛАСТТА.

1. Начин за усвояване на плана.

Чрез провеждане на тренировки с участието на длъжностните лица от щабовете за координация, отговорните длъжностни лица по този план, лицата за контакт с юридическите и физическите лица, осигуряващи сили и средства за защита при бедствия, кмета и длъжностните лица от общината (общините), които са определени за обект на тренировките.

Изготвя се план и изходно задание за тренировката. Съществен елемент са учебните въпроси и сценарият за нарастване на обстановката (списък с водните към изходната обстановка). *Основната цел на тренировката(е)* е повишаване сглобеността на органите за управление и силите за реагиране за взаимно съгласувани по време, място и задачи действия, при заплаха или възникване на бедствие.

Отработват се въпросите по *оповестяване на населението и провеждането на спасителни операции*.

Проверяват се възможностите на *транспортното осигуряване* за извеждане на населението.

Отработват се въпроси по *временното настаняване на изведеното население*.

Проверяват се *предварителните споразумения* за доставка на оборудване, продукти и лекарствени средства от първа необходимост, както и възможностите за пряката им доставка до местата за временно настаняване.

Отработват се въпроси по *ликвидиране на последствията* в засегнатите населени места и райони и процедурите свързани с *възстановяване и подпомагане*.

Важно! Отработва се и въпросът за информационното осигуряване (връзка с медиите):

- дата и време на инцидента (събитието);
- подробно описание на обстановката;
- брой на пострадалите;
- брой на ранените и на смъртните случаи;
- особени условия за сигурност в зоната на пораженията;
- време и място на следващия брифинг за медиите.

2. Длъжностни лица отговорни за преглед на плана:

Служителят по сигурността на информацията, УК и ОМП в Областна администрация

Началникът на ОУ „Пожарна безопасност и защита на населението”

3. Участващи в усвояването на плана:

- 3.1. Щаба за изпълнение на Областния план за защита при бедствия;
- 3.2. Отговорните длъжностни лица по този план от Областна администрация;
- 3.3. Териториалните структури на министерства и ведомства, лицата за контакт с юридическите и физическите лица осигуряващи сили и средства за защита при бедствия;
- 3.4. Кметовете и длъжностните лица от общините, съгласно общинските плановете за защита при бедствия.

4. Ред за актуализация на плана.

Планът се актуализира при настъпили обстоятелства, променили някои от неговите параметри (състав на силите и средствата, отговорни длъжностни лица, изпълнени превантивни

дейности, промени в нивата на риска и необходимостта от промени в реда за реагиране на дадена заплаха и др.).

X. ПРИЛОЖЕНИЯ:

1. Скала на Медведев-Шпонхоер-Карник.
2. Регистър на потенциално опасни обекти (ПОО), работещи с опасни химични вещества в област Кърджали.
3. Регистър на обектите, използващи и съхраняващи източници на йонизиращи лъчения на територията на област Кърджали.
4. Регистър на обектите, съхраняващи препарати за растителна защита с изтекъл срок на годност на територията на област Кърджали.
5. Списък на потенциално опасните язовири на територията на област Кърджали.
6. Регистрирани свлачищни обекти в област Кърджали.
7. Места за временно настаняване на населението при бедствено положение.
8. Фирми разполагащи със специализирана техника за неотложни аварийно-възстановителни работи.
9. Лицензирани фирми за обществен превоз на пътници.
10. Лицензирани фирми за превоз на течни и твърди товари.

АСЕН ТЮРДИЕВ
ЗАМЕСТНИК ОБЛАСТЕН УПРАВИТЕЛ

СТОЙЧО СТОЕВ
СЛУЖИТЕЛ ПО СИГУРНОСТТА
НА ИНФОРМАЦИЯТА, УК И ОМП

СКАЛА НА МЕДВЕДЕВ-ШПОНХОЕР-КАРНИК

Степен	Описание	Ефект върху хората	Ефект върху сградите	Геологически ефект
I	Микроземетресения	Не се усещат	—	—
II	Много леки	Усещат се случайно	—	—
III	Леки	Усещат се от чувствителни хора	—	—
IV	Умерени	Усещат се в затворено помещение	Прозорците вибрират	—
V	Сравнително силни	Усещат се на открито	Мазилката се напуква; леките мебели се местят; висящите предмети се клатят	—
VI	Силни	Предизвикват страх	Повреди по комините и зидарията	Изолирани пукнатини
VII	Много силни	Хората напускат жилищата си	Комините падат; сериозни повреди по леките постройки	Изолирани свличания
VIII	Разрушителни	Паника	Срутвания на леките постройки; повреди по напоителните канали	промени в дебита на минералните извори; срутвания на камъни
IX	Унищожителни	Обща паника	Сериозни повреди на	Пукнатини; пясъчни измътания; големи

			нестандартните постройки; прекъсване на подземните водопроводи	свличания
X	Опустошителни	Повсеместна паника	Разрушения на тухлените постройки	Изкривявания на жп линиите; срутвания по речните брегове; формиране на нови езера
XI	Катастрофални	—	Малко постройки остават частично здрави	Широкоразпространени дислокации; цунами
XII	Тотални	—	Наземните и подземни постройки са напълно разрушени	Геологически размествания: цунами

РЕГИСТЪР НА ПОТЕНЦИАЛНО ОПАСНИ ОБЕКТИ (ПОО), РАБОТЕЩИ С ОПАСНИ ХИМИЧНИ ВЕЩЕСТВА
В ОБЛАСТ КЪРДЖАЛИ (18.06.2012 г.)

№	Община, населено място	Обект и разрешително за експлоатация	Вещество	CAS №	Начин на съхранение, максимални количества (кг, л)	Налични количества (кг, л, куб. м.)	Номер за опасност	Код за опасност (О-код)	Н-код (хацхем код)	Дата на проверка
1.	2.	3.	4.	5.	6.	7.	8.	9.	10.	11.
1.	Кърджали	„ОЦК”-АД (ПВРП) Разрешително за експлоатация №70/23.08.2007 г.	олеум	7664-93-9	20 000 кг, в сборници	20 000 кг	88	302W	2P	11.05. 2012 г.
			сярна к-на	7664-93-9	2 400 000 кг, в сборници (цистерни)	600 000 кг	88	302W	2P	
			магнезий	7439-95-4	20 000 кг, на палети, в блокчета, във варели	1 000 кг				
			натриев нитрат	7631-99-4	10 000 кг, в чували	1 000 кг				
			натриев хидроксид	1310-73-2	22 000 кг, в чували	1 000 кг	80	301	2R	
			калциев хидроксид	1305-62-0	200 000 кг, в сборници	35 000 кг				
			калиев етилксантогенат	140-89-6	16 000 кг, във варели	3 000 кг				
			натриев бисулфит	7631-90-5	60 000 кг, в сборници	0				
2.	гр. Кърджали	„Горубсо Кърджали” – АД (ПВРП) с две хвостохранилища и склад за експлозиви; Разрешително за експлоатация №156/25.08.2010 г.	натриев цианид натриев хидроксид	143-33-9 1310-73-2	до 60 000 кг, във варели 1 000 кг	13 640 кг 1 000 кг	80	301		30.05. 2012 г.

3.	гр. Кърджали	„Пневматика Серта”-АД с Пречиств. станция за отпадни води	пропан-бутан метан натриев хидроксид сярна киселина	68476-85-7 74-82-8 1310-73-2 7664-93-9	25 куб. м., в цистерни 20 куб. м., в бутилки 3 000 кг, в бидони 1 500 кг, в бидон	24 000 л 2 000 л 1 250 кг 500 кг	23 223 80 88	140 140 301 302W	2P	10.01. 2012 г.
4.	гр. Кърджали	Пречиствателна станция за питейна вода „Боровица” до с. Брош и с. Енчец	течен хлор	7681-52-9	до 1 600 кг, в стоманени бутилки и варели	1 600 кг				04.05. 2012 г.
5.	гр. Кърджали	„Монек юг” – АД	пропан пропан-бутан	74-98-6 68476-85-7	4 000 куб.м., в цистерна 400 л	2 000 куб.м. 400 л	23 23	140 140		27.04. 2012 г.
6.	гр. Кърджали	„Теклас България”-АД (преработка на еластомери)	метан (природен газ)	74-82-8	20 куб. м., в бутилки	5 000 куб. м.	223	140		23.02. 2012 г.
7.	гр. Кърджали	АРЗ „Капитан Петко войвода”, гр. Кърджали	отпадъци, съдържащи СN	143-33-9	200 кг, в метален контейнер	200 кг				06.07. 2011 г.
8.	гр. Кърджали	„Минералсувенир”-АД	течен отпадък, съдържащ натриев цианид	143-33-9	110 кг в туби	110 кг				06.07. 2011 г.
9.	гр. Кърджали	МБАЛ „Д-р Ат. Дафовски”, гр. Кърджали	течен (охладен) кислород	7782-44-7	5,4 куб м. (1,8 МРа) в цистерна	5,4 куб м.	225	310		24.08. 2011 г.
10.	гр. Кърджали	Газстанция „Симекс”-ЕООД (бул. „Беломорски”)	пропан-бутан (LPG)	68476-85-7	25 куб. м. в цистерна	25 куб. м.	23	140		06.07. 2011 г.
11	гр. Кърджали	„Топливо”-ЕАД ул. „Кап. Петко	пропан-бутан	68476-85-7	1 000 кг	800 кг	23	140		25.01. 2012 г.

		войвода”;								
12	Черноочене, с.Каблешково	Газстанция „Лукойл-Б-109”- ЕООД	пропан-бутан (LPG)	68476-85-7	25 куб. м. в цистерна	25 куб. м.	23	140		17.01. 2012 г.
13	Момчилград	Газстанция на ВК „Младост-95”	пропан-бутан (LPG)	68476-85-7	25 куб. м. в цистерна	25 куб. м.	23	140		12.04. 2011 г.
14	Ардино, с. Бял извор	Бутилкова инсталация за компресиран природен газ на „Родопчанка”-ООД	метан натриев хидроксид азотна киселина	74-82-8 1310-73-2 7697-322	20 куб. м., в бутилки 1 000 кг 276 кг	15 куб. м. 210 кг 78 кг	223 80 856	140 301 301	2PE	13.04. 2011 г.
15	гр. Кърджали	„Формопласт”-АД	горими пластмаси- полипропилен , полиетилен, поликарбонат	9003-07-0	18 000 кг полимери, в чували	10 000 кг				08.11. 2011 г.

Забележка: Регистърът на потенциално опасни обекти (ПОО), които произвеждат, преработват или съхраняват опасни химични вещества на територията на област Кърджали е разработен съгласно Наредба №2/12.09.1990 г. за защита от аварии при дейности с опасни химични вещества (Обн. ДВ, бр. 100/1990 г.), Наредбата за предотвратяване на големи аварии с опасни вещества и за ограничаване на последствията от тях (ДВ, бр. 39/12.05.2006 г.), Наръчника за оценка на риска и съществените изисквания към обема и съдържанието на експертизите на ПОО, Справочник „Опасни вещества” (Стоянов, Д., С., МВР, 2000, 316 с.) и „Справочник за опасните вещества” (Автори: М. Петрова, Г. Ненов и Д. Дойков; Издание на НИИПО-МВР, 1997 г.) в изпълнение на Указания с Рег. № ПО-ИА-213/21.04.2011 г. на Директора на ГД ПБЗН-МВР
Последно е актуализиран на 18.06.2012г.

**РЕГИСТЪР НА ОБЕКТИТЕ, ИЗПОЛЗВАЩИ И СЪХРАНЯВАЩИ ИЗТОЧНИЦИ НА ЙОНИЗИРАЩИ ЛЪЧЕНИЯ
НА ТЕРИТОРИЯТА НА ОБЛАСТ КЪРДЖАЛИ (18.06.2012 г.)**

1.	Фирми, предприятия, учреждения, община	Източници на йонизиращи лъчения					Начин на съхранение	Дата на последна проверка
		Съоръжение		Вид	Изотоп			
		Вид	Количество о (бр.)		Активност			
				единична (в MBq)	обща (в MBq)			
2.	3.	4.	5.	6.	7.	8.	9.	
1.	„Горубсо Кърджали” – АД гр. Кърджали	Плътномери “QG020”	2	Cs137	370	740	монтирани, в експлоатация	30.05.2012 г.

Приложение № 4

**РЕГИСТЪР НА ОБЕКТИТЕ, СЪХРАНЯВАЩИ ПРЕПАРАТИ ЗА РАСТИТЕЛНА ЗАЩИТА С ИЗТЕКЪЛ СРОК НА ГОДНОСТ
НА ТЕРИТОРИЯТА НА ОБЛАСТ КЪРДЖАЛИ (18.06.2012 г.)**

№ по ред	Община, населено място	Обект	Количество пестициди		Състояние на помещението и препаратите	Дата на последна проверка
			в твърдо (прахообразно) състояние (кг)	в течно състояние (л)		
1	2	3	4	5	6	7
1.	Кърджали	гр. Кърджали, в двора на РЗИ (бивша ДДД-станция)	1820	4623	Склад-депо, общинска собственост, в добро състояние, както и препаратите.	18.04.2012 г.
2.	Кърджали, с. Рани лист	с. Рани лист	36 400	900	Склад-депо, общинска собственост, в добро състояние, както и препаратите.	18.04.2012 г.
3.	Кърджали с. Званица	с. Званица	81 900	22 800	Склад-депо, общинска собственост, в добро състояние, както и препаратите.	18.04.2012 г.
4.	Момчилград	гр. Момчилград	6 877	448	Склад-депо, общинска собственост, в добро състояние, както и препаратите.	21.03.2012 г.
5.	Крумовград с. Вранско	до с. Вранско	38 000	4 000	Склад-депо, общинска собственост, в добро състояние, както и препаратите.	22.03.2012 г.
6.	Черноочене с. Габрово	с. Габрово	60 000	0	Склад-депо, общинска собственост, в добро	02.04.2012 г.

					състояние, както и препаратите.	
7.	Черноочене с. Черноочене	с. Черноочене	18 500	3 800	Склад-депо, общинска собственост, в добро състояние, както и препаратите. В непосредствена близост е до къща.	02.04.2012 г.
8.	Джебел	гр. Джебел	6 702	0	Склад-депо, частна собственост, в добро състояние, както и препаратите.	28.03.2012 г.
9.	Джебел с. Устрен	с. Устрен	4 403	0	Склад-депо, общинска собственост, в добро състояние, както и препаратите.	28.03.2012 г.
10.	Кирково с. Добромирци	с. Добромирци	36 750	6 500	Склад-депо, общинска собственост, в добро състояние, както и препаратите.	28.03.2012 г.
11.	Ардино с. Чубрика	с. Чубрика (в 16 броя Би Би кубове)	7 219	80	Препаратите са консервирани в 16 броя Би Би кубове, които са общинска собственост и в добро състояние.	05.04.2012 г.
Всичко за област Кърджали:			298 571 кг	43 151 литра		

СПИСЪК НА ПОТЕНЦИАЛНО ОПАСНИТЕ ЯЗОВИРИ
НА ТЕРИТОРИЯТА НА ОБЛАСТ КЪРДЖАЛИ ЗА 2012 Г.

№ по ред	ПОЯ землище, община	Собственост/ експлоатира се от	Технически параметри				Потенциално опасен е за:		
			Височина на стената Н (м)	Обем (хил. куб. м)	Преливник тип, ширина, кота корона/ к. преливник	Основен изп-л, тип, брой и диаметър Ф(мм)	Населени места /имена/	Засегнатото население (бр.)	Инфраструктура
1	2	3	4	5	6	7	8	9	10
1	яз. „Кърджали”	Държавна	103	547000	корона -42 м., преливна височина 12.20м., кота на короната 331.5м ,кота на преливника 324.3м.	таблен-4 х 3.600 м.	По-голямата част от гр.Кърджали и , както и селата - Крайно село, Островица, Лисиците, Широко поле, Гнездово и Сватбаре	36549	Всички пътища в района, по поречието на река Арда
2	яз. „Студен кладенец”	Държавна	67.5	489000	корона -117 м., преливна височина 7.40м. ,кота на короната 229.5м, кота	таблен-ф 1000 мм.	с.Студен Кладенец,с. Поточница ,с.Котларе,с. Странджево и с.Бряговец	1500	Всички пътища в района, по поречието на река Арда

					на преливника 220 м.				
3	яз. „Боровица“, землище Безводно, община Черноочене	„ВиК“ООД гр,Кърджали	68	273000	фуниевиден с диаметър27,3 м.,кота -486.00	тип„Дж онсън“	с.Ненково	152	Участъци от общински път Кърджали- Бленика-Ненково- яз.„Боровица“
4	яз. „ Невестино” кадастрален №000133, №000818 и №012046 по плана за земеразделяне в землището на с.Невестино,с. Рани лист и с.Иванци	Собственост на Община Кърджали.Отдаден под наем на фирма „Монстерлейк“ ЕООД	тип- земно насип на 21	446	Трапецовиден , с бетонова облицовка 5 м. Ширина на преливника 1.8 м. преливна височина	стомане н - 1 бр. Ф-400 мм.	Жилишни сгради в кв.Байкал" и старата част в района на пазара в гр.Кърджал и .	250	Водопровод за питейна вода за с.Солище и с. Рани лист:Път за яз . „Невестино”. Мостови съоразения в района на пазара гр.Кърджали.
5	яз. „Соколяне” кадастрален №000028, №0000866 по плана за земеразделяне в землището на с .Соколяне и с.Ястреб	Собственост на ОбщинаКърджали Отдаден под наем на Христо Янков Куклев	тип- земно насип на 23	279	„нисък профил " с бетонни стени : 2 м.-ширина на преливника 1.5 м - преливна височина	стомане н - 1 бр. Ф-400 мм.С изграден а бетонна шахта с капак.	Землища и сгради по поречието на р.Перпере шка,край с.Люляково и с. Долна крепост	50	1. Мостово съоразение на гл.път Кърджали- Стремци -Бели пласт -Хасково; 2.Помпена станция по поречието на р. Перперешка.
6	яз. „Мургово” кадастрален №0011037, по плана за земеразделяне в	Собственост на Община Кърджали	тип- земно насип на 15	123	„нисък профил " с бетонни стени : 2 м.-ширина на	стомане н - 2 бр. Ф-400 мм.С изграден	Землища и сгради по поречието на р.Перпереш	50	1.Гл път № 50705- Черноочене- Стремци-Чифлик; 2.Мостово съоразение по

	землището на с.Мургово				преливника; 98.5-кота на преливник' 100 м.-кота корона.	а бетонна шахта с капак.	кка, Източната част от с.Мургово		поречието на р.Перперешка.
7	яз „Висока поляна ” кадастрален №000001, разположен в землището на с.Чифлик и с. Висока поляна.	Собственост на Община Кърджали	тип-земно насип на 20	340	тип- „нисък профил",трапезовиден с бетонова облицовка ,4 м. -ширина на преливника , 95,7 -кота преливник; 98,2 -кота короната.	стоманен - 2 бр. Ф-400 мм.С изграден а бетонна шахта с капак.	Жилишни сгради в централната част на с.Чифлик	271	1.Гл път № 507-Кърджали -Мост -Хасково
8	яз.„Болярци"	ЮЦДП-Смолян, ТП-ДЛС „Женда",гр.Кърджали	15.20	200	Трапезовиден „нисък" профил;ширина на дъното-1.75 м.;кота корона-100 м.;кота преливен ръб-98.5 м.	стоманени тръби 1 бр. Ф-400 мм. Дължина 0.692 м.	с. Долна крепост, общ.Кърджали	265	1.Гл път № 50705-с.Черноочене -с.Стремци-с.Чифлик.
9	яз.„Бенковски"-с.Мъглене,с.Загорски,общ.Кирково	„НС"ЕАД-клон Горна Тунджа,Стара Загора	32	8000	Траншеен-20 м.(416)414.40	стом. Ф1000	с.Бенковски	1941	не
10	яз.„Ястреб"-1-с.Ястреб,общ.Кърджали	„НС"ЕАД-клон Горна Тунджа,Стара Загора	20	655	Траншеен-20 м.(368,30) 367,00	стом. Ф400	с.Ястреб	310	Път Стремци-Бели пласт
11	яз. „Ястреб"-2-с.Минзухар,	„НС"ЕАД-клон Горна Тунджа,Стара Загора	20	560	Траншеен-20 м.(392.54)390,	ст.тр в бет.конс	с.Ястреб	310	Път Стремци-Бели пласт

	общ.Черноочене				53	тр.ф259			
12	яз.,Даскалово"-1-с.Даскалово, общ.Черноочене	„НС"ЕАД-клон Горна Тунджа,Стара Загора	20,50	371	Траншеен-15,30м.(514.40)513,30	стом.Ф300	не	няма	Пътя между две махали на с.Даскалово
13	яз.,Даскалово"-2-с.Даскалово, общ.Черноочене	„НС"ЕАД-клон Горна Тунджа,Стара Загора	30	544	Траншеен-20 м.(523.30)522,30	стом.Ф820	не	няма	Пътя между две махали на с.Даскалово
14	яз.,Пчеларово"-1-с.Пчеларово, общ.Черноочене	„НС"ЕАД-клон Горна Тунджа,Стара Загора	12,8	472	Челен пр.17.5 м.(342,6)341,00	стом.Ф400	не	няма	Пътя К-ли-Черноочене-Хасково
15	яз.,Пчеларово"-2-с.Пчеларово, общ.Черноочене	„НС"ЕАД-клон Горна Тунджа,Стара Загора	12,9	105	Траншеен-10 м.(341,61)340,00	стом.Ф400	не	няма	Пътя К-ли-Черноочене-Хасково
16	яз.,Петелово"-с.Пчеларово, общ.Черноочене	„НС"ЕАД-клон Горна Тунджа,Стара Загора	23,7	600	Траншеен-10 м.(342,20)340,40	стом.Ф800	не	няма	Пътя К-ли-Черноочене-Хасково
17	яз.,Нановица"-1-с.Нанновица, общ.Момчилград	„НС"ЕАД-клон Горна Тунджа,Стара Загора	14,5	165	Траншеен-15 м.100,00(98,70)	стом.Ф300	с.Нановица	85	Пътя за с.Нановица
18	яз.,Нановица"-2-с.Нанновица, общ.Момчилград	„НС"ЕАД-клон Горна Тунджа,Стара Загора	21	860	Траншеен-10 м.(341,61)340,00	стом.Ф800 и ф400	с.Нановица	85	Пътя за с.Нановица
19	яз.,Карамфил"-с.Карамфил, общ.Момчилград	„НС"ЕАД-клон Горна Тунджа,Стара Загора	22	572	Траншеен-10 м.(341,61)340,00	стом.Ф600	с.Горна кула, общ.Крумовград	308	не
20	яз.,Люляково"(акт 10) за спиране на строителството, незавирен.	„Земинвест"ЕАД	До 316,40	4440	Страничен преливник на кота 320,25	Ф800	Част от с.Люляково	50	Реп. път Чифлик-Стремци-Черноочене
21	яз.,Ахрянско"	„Земинвест"ЕАД	16	210	Бетон неконтролируем 3 м.	Ф800	с.Търносливка и с.Родопско	50	не

22	яз.,„Богатино"	„Земинвест"ЕАД	14	205	Бетон широчина 4 м.	Стомане н	с.Богатино, с.Левци и с.Млечино	494	не
23	яз.,„Жълтуша"	„Земинвест"ЕАД	8	Общо 26,500	Корона 617.00	Ф200	не	няма	Път за с. Жълтуша
24	яз.,„Диамандово"	„Земинвест"ЕАД	5	Общо 26,500	Корона 624.00	Ф200	не	няма	Път за с. Диамандово
25	яз.,„Домище 1"	„Земинвест"ЕАД		250	Бетонов неконтролиру ем	Ф400	не	няма	Път с. Подкова- Маказа
26	яз.,„Пенковци"	„Земинвест"ЕАД	13,20	85	Бетон	Ф400	с.Пенковци	100	Път Чорбаджииско- Пенковци
27	яз.,„Плазище"	„Земинвест"ЕАД	13	49.2	Бетонов неконтролиру ем	Ф400	с.Плазище	100	Път Кърджали- Джебел
28	яз.,„Сливарка-1"	„Земинвест"ЕАД	14,80	180	Бетонов	Ф400	не	няма	Път Крумовград- Аврен
29	яз.,„Сливарка-2"	„Земинвест"ЕАД	15,40	250	Бетонов	стоманен	не	няма	Път Крумовград- Аврен
30	яз.,„Слънчоглед"	„Земинвест"ЕАД	14,8	130	Бетонов	ф400	не	няма	Път Джебел- Загорско и Помпена станция Слънчоглед
31	яз.,„Вълкович (Боровец)"	„Земинвест"ЕАД	14,60	350	Бетонов	стомане н	не	няма	Път Джебел- Кърджали и Помпена станция Слънчоглед

**РЕГИСТРИРАНИТЕ СВЛАЧИЩНИ ОБЕКТИ
НА ТЕРИТОРИЯТА НА ОБЛАСТ КЪРДЖАЛИ**

№ по ред	Община	Обект	Размери, m Площ, dka	Година на регистрация	Засегнати и застрашени фондове	Проектна готовност	Състояние на свлачищния масив
1.	Кърджали	Свлачище на път гр.Кърджали - с.Повет - с.Панчево, при разклона за с. Зимзелен KRZ 16.30867-01	70/65 m, 4.55 dka	2004 г.	Участък от четвъртокласен път с дължина 65 m	Извършени са проекто - проучвателни работи	Стабилизирано с изпълнени укрепителни мероприятия
2.	Кърджали	Свлачище в с. Кобиляне, мах. "Билкова" KRZ 16.37438-01	200/75 m, 15 dka	2004 г.	Засегнати са земеделски имоти, а застрашени 4бр. жилищни сгради и стопански постройки	Извършени са проекто - проучвателни работи	Стабилизирано с изпълнени укрепителни мероприятия
3.	Кърджали	Свлачище в с. Пропаст, мах. "Сипей" KRZ 16.66603-01	100/40 m, 4 dka	1987 г.	Засегнати са площи от ЗРП, а са застрашени жилищни сгради	Няма изпълнени проекто-проучвателни работи	Временно стабилизирано. Не са изпълнявани укрепителни съоръжения
4.	Кърджали	Свлачище с. Пъдарци - главен водопровод KRZ 16.58997-01	100/90 m, 9 dka	1998 г.	Застрашен е главен водопровод от яз."Боровица" за Кърджали	Извършени са инженерногеоложки проучвания през 1998 г.	Временно стабилизирано. Не са изпълнявани укрепителни съоръжения.

5.	Кърджали	Свлячище та път KRZ 1285/1-5/Кърджали - Енчец km 2 ^{+30°} до km 2 ^{+60°} , кв. "Боровец", гр. Кърджали KRZ 16.40909-03	24/155 т, .7 dka	2008 г.	Засегнат е пътя в участък с дължина 155 m	Извършени са проекто - проучвателни работи	Укрепено. Стабилизирано
6.	Крумовград	Свлячище в гр. Крумовград, кв.Изгрев KRZ 15.39970-01	50/40 т, 2 dka	1999 г.	Застрашени са 2бр. масивни жилищни сгради и улично платно	Извършени са проекто-проучвателни работи	Изпълнени са укрепителни съоръжения.
7.	Крумовград	Свлячище в с. Полковник Желязово KRZ 15.57248-01	50/30 т, 1.5 dka	1998 г.	Засегнати са земеделски земи, а са застрашени 1бр. масивна жилищна сграда и 2 бр. стопански постройки	Извършени са проекто-проучвателни работи	Изпълнени са укрепителни съоръжения, но част от тях са компрометирани. Временно стабилизирано
8.	Крумовград	Свлячище на път гр. Крумовград - с.Къклица - с. Лимец KRZ 15.40823-02	20/35 т, 0.7 dka	2003 г.	Засегнат е откоса над пътя, а при разширяване е застрашена единствената пътна връзка за селата.	Няма данни	Укрепено
9.	Крумовград	Свлячище на път TD Коумовгоал - с. Къклица - с. Лимец KRZ 15.40823-03	20/50 т 0.1 dka	2005 г.	Застрашена от прекъсване единствената пътна връзка за с. Къклица и с. Лимец	Не са извършвани проекто-проучвателни работи	Временно стабилизирано състояние без укрепителни мероприятия.
10.	Крумовград	Свлячище в с. Вранско, мах. "Чемерика" KRZ 15.12190-01	35/25 т, 0.9 dka	2005 г.	Засегнати са площи от регулационния план, а при разширяване е застрашено улично платно и жилищните сгради над откоса.	Извършени са проекто-проучвателни работи през 2005 г.	Стабилизирано с изпълнени укрепителни мероприятия
11.	Крумовград	Свлячище в мах. "Щърбина".	120/70 т 8.4 dka	1999 г.	Засегната е 1бр. жилищна сграда.	Не са извършвани проекто-	Временно стабилизирано

		с. Къклица KRZ 15.40823-01			селскостопански имоти и път за	проучвателни работи	състояние, без укрепителни
					С Лимец.		мероприятия.
12.	Джебел	Свлачище в с. Жълъдово KRZ 08.29180-01	220/150 т, 33dka	2005 г.	Засегнати са жилищни сгради, електропровод, водопровод, а са застрашени път и	Няма проекто - проучвателни работи	Временно стабилизирано. Не са изпълнявани укрепителни
13.	Джебел	Свлачище в с. Ямино, мах. "Ябълков дол" KRZ 08.87388-01	460/80 т, 37dka	1994 г.	Засегнати са площи от регулационния план, жилищни сгради, комуникации.	За обекта има извършени проекто -проучвателни работи	Стабилизирано с изпълнени укрепителни мероприятия
14.	Джебел	Свлачище № 2 с. Ямино, KRZ 08.87388-02	10/15 т, 0.15 dka	2005 г.	Засегнат е земеделски имот. Застрашен е мачтов трафопост и 1 бр.	Няма данни	Временно стабилизирано
15.	Джебел	Свлачище в с. Генерал Гешево, мах. "Чакърци" KRZ 08.14647-01	250/150 т, 37dka	1999 г.	Засегната е 1 бр. жилищна сграда, път и земеделски земи.	За обекта няма извършени проекто - проучвателни работи	Периодично активно
16.	Джебел	Свлачище в с. Полянец, мах. "Китка" KRZ 08.57412-01	40/25 т, 1.0 dka	2005 г.	Засегнати са земеделски имоти и пътен участък с ширина 25 т. Застрашена е единствената пътна връзка.	Няма данни	Временно стабилизирано
17.	Джебел	Свлачище в с. Воденичарско KRZ 08.11689-01	2.8 dka	2006 г.	Засегнати са: път за с.Воденичарско, земеделски имоти и площи от от горски фонд, като е налице реална опасността от цялостно прекъсване на пътя	Няма изпълнени проекто- проучвателни работи	Временно стабилизирано

18.	Джебел	Свлачище в с. Устрен KRZ 08.75201-01	65/20т 1.3 dka	2006 г.	Засегнати са земеделски имоти, сгради, път и ел. стълбове от електропреносната мрежа	Няма изпълнени проекто-проучвателни работи	Временно стабилизирано
19.	Джебел	Свлачище в кв.17 парцел Ш-253 гр.Джебел KRZ 08.20746-03	5/10 m 0.05 dka	2000 г.	Засегнат е част от парцел, а е застрашена 1 бр. масивна едноетажна жилищна сграда	Изпълнени ППР	Укрепено
20.	Джебел	Свлачище в с. Полянец - ж.п. спирка Птичар KRZ 08.57412-02	40/30 m 1.2 dka	2005 г.	Засегнат е път с дължина от 30.0 m и са компрометирани изградените временни отводнителни мероприятия	Няма изпълнени проекто - проучвателни работи	Временно стабилизирано
21.	Ардино	Свлачище в гр. Ардино KRZ 02.00607-01	7/17 m 0.2 dka	1998 г.	Засегнати са площи от регулационния план, а са застрашени 4 бр. сгради на ул. „Митко Палаузов“	Няма изпълнени проекто-проучвателни работи	Временно стабилизирано.
22.	Ардино	Свлачище в мест. "Гочюклук" на IV ^s " път с. Боровица -с. Долно прахово при km 1 ⁺⁵⁰ KRZ 02.80176-03	8.0 dka	2006 г.	Засегнат е участък от IV-ен път с дължина около 50-60 m и горски фонд. При ново разширяване на процесите е застрашен пътя от цялостно прекъсване	Няма изпълнени проекто - проучвателни работи	Временно стабилизирано. Не са изпълнявани укрепителни съоръжения.

23.	Ардино	Свлачище на път с. Боровица – с. Горно прахово при km 1 ⁺⁹⁰⁰ KRZ 02.80176-02	2.0 dka	2006 г.	Засегнато е пътното платно, а при ново развитие на процесите е налице опасност от цялостно прекъсване на пътя и ел. стълб.	Няма изпълнени проекто-проучвателни работи	Временно стабилизирано. Не са изпълнявани укрепителни съоръжения.
24.	Ардино	Свлачище на №*'' път с. Боровица -с. Голобрад при km Г ⁵⁰⁰ KRZ 02.15607-01	50/100 m 5.0 dka	2006 г.	Засегнат е път в участък от 50 т, 2 бр. стълбове от електропровод 20 kW. При разширяване на процесите е застрашен от цялостното	Няма изпълнени проекто - проучвателни работи	Временно стабилизирано
25.	Ардино	Свлачище в мах. "Паспал", С. СТОЯНОВО KRZ 02.69518-01	0.45 dka	2006 г.	Засегнат е частен имот, разрушен е каменен зид, застрашена сигурността на жилищна и стопанска сграда.	Няма изпълнени проекто - проучвателни работи	Временно стабилизирано
26.	Ардино	Свлачище в мах. "Чолаклар", с. Чубрика KRZ 02.81596-01	8.0 dka	2006 г.	Засегнати от деформации са 3 бр. жилищни и 1 бр. стопанска сгради, прекъснат е канал за битови води	Няма изпълнени проекто - проучвателни работи	Временно стабилизирано

27.	Ардино	Свлачище в кв. "Морава" № 110, гр. Ардино KRZ 02.00607-02	0.5 dka	2006 г.	Засегнати от деформации са 1бр. жилищна сграда, частен имот и е прекъснат водопровод. При ново развитие и разширяване на процесите е налице реална опасност за стабилитета на	Няма изпълнени проекто-проучвателни работи	Временно стабилизирано
28.	Ардино	Свлачище на IV TM път с. Боровица - с. Русалско при km 26,300 KRZ 02.63402-01	120/30 т 3.6 dka	2006 г.	Засегнати са: участък от път с. Боровица - с. Русалско дължина около 30,0 m и частни земеделски имоти, а при ново разширяване на процесите застрашени са електропровод и пътя	Няма изпълнени проекто - проучвателни работи	Временно стабилизирано
29.	Ардино	Свлачище с. Боровица KRZ 02.80176-01	110/40 т 4.4 dka	1999 г.	Засегнат е участък от път гр. Ардино -с. Боровица. Застрашена е 1 бр. масивна жилищна сграда и електропровод	Изпълнени са проекто - проучвателни работи	Укрепено
30.	Момчилград	Свлачище на път с.Кос - с.Лале KRZ 21.38697-01	0.3 dka	2007 г.	Застрашено е пътното платно	Няма изпълнени проекто - проучвателни работи	Временно стабилизирано
31.	Момчилград	Свлачище на път 50079 до с. Летовник, мах. „Язла" KRZ	0.5 dka	2006 г.	Застрашено е пътното платно	Изпълнени ППР	Укрепено

32.	Момчилград	Свлячище на път Ш-5902 /Момчилград - Звездел/ - п.к. Звездел - Голяма Чинка - /Тоачка - Крумовград/ в участък отк7 ⁺³⁵⁰ докт7 ⁺³⁸⁰	30/14 т 0.42 dka	2005 г.	Нарушено е пътното платно в участък от 14m	Изпълнени ППР	Укрепено
-----	------------	--	---------------------	---------	--	---------------	----------

Приложение № 7

МЕСТА ЗА ВРЕМЕННО НАСТАНЯВАНЕ НА НАСЕЛЕНИЕТО ПРИ БЕДСТВЕНО ПОЛОЖЕНИЕ

Община	Населено място	Сграда	Емкост	Година на построяване	Технически паспорт	Тип конструкция
АРДИНО	Ардино	ПГ „Христо Смирненски”	100	-	-	-
АРДИНО	ТК ”Бели Брези”	Тур.хижа „Бели брези”	30	1969 г.	-	Масивна стоманобетонна
АРДИНО	с. Млечино	Тур.хижа „Млечино”	54	-	-	-
АРДИНО	с. Горно прахово	Целодневна детска	20	1960 г.	-	Масивна сграда на варов разтвор
АРДИНО	с. Боровица	Целодневна детска	20	1970 г.	-	Масивна сграда
АРДИНО	с. Падина	Целодневна детска	40	1968 г.	-	Масивна сграда
АРДИНО	с. Жълтуша	Целодневна детска	20	1980 г.	-	Масивна стоманобетонна
АРДИНО	с. Бял извор	Целодневна детска	60	1981 г.	-	Масивна стоманобетонна
ДЖЕБЕЛ	Гр. Джебел.	СОУ „Христо Ботев”	900	1985 г.	-	Масивна-монолитна
ДЖЕБЕЛ	Гр. Джебел.	ОДЗ „Щастливо детство”	150	1992 г.	-	Масивна-монолитна
ДЖЕБЕЛ	Гр. Джебел.	ЦДГ „Изгрев”	120	1974 г.	-	Масивна-монолитна
ДЖЕБЕЛ	с. Мишевско	ОУ „Хр. Смирненски”	300	1959 г.	-	Масивна-монолитна
ДЖЕБЕЛ	с. Устрен	ОУ „ В. Левски”	300	1979 г.	-	Масивна-монолитна
ДЖЕБЕЛ	с. Ген. Гешево	ОУ „ В. Левски”	200	1970 г.	-	Масивна-монолитна

ДЖЕБЕЛ	с. Рогозче	ОУ „Хр. Смирненски ”	300	1980 г.	–	Масивна- монолитна
ДЖЕБЕЛ	с. Припек	СОУ „П. Хилендарски”	350	1974 г.	–	Масивна- монолитна
КИРКОВО	с. Делвино	Основно училище	30	1953 г.	–	гредоред
КИРКОВО		Основно училище	90	1984 г.	–	стоманобетонна
КИРКОВО	с. Домище	Целодневна детска градина	20	1998 г.	–	стоманобетонна
КИРКОВО		ОУ	25	1937 г.	–	стоманобетонна
КИРКОВО	с. Джерово	Целодневна детска градина	25	1982 г.	–	стоманобетонна
КИРКОВО	с. Лозенградци	Целодневна детска градина	20	1976 г.	–	стоманобетонна
КИРКОВО	с. Бенковски	Младежки дом	80	1988 г.	–	стоманобетонна
КИРКОВО	с. Самодива	Основно училище	30	1983	–	стоманобетонна
КИРКОВО		Пристройка към ОУ	10	1983 г.	–	стоманобетонна
КРУМОВГРАД	с. Аврен	Целодневна детска градина	20	1974 г.	–	Масивна
КРУМОВГРАД	с. Голяма Чинка	Полудневна детска градина	20	1977 г.	–	Масивна монолитна
КРУМОВГРАД	с. Поточница	Целодневна детска градина	20	1981 г.	–	Масивна монолитна
КРУМОВГРАД	гр. Крумовград	Дом за деца и юноши -	16	1976 г.	–	Масивна монолитна
КРУМОВГРАД	гр. Крумовград	Общежитие ПГ-	200	1976 г.	–	Масивна монолитна
КРУМОВГРАД	гр. Крумовград	Дом за стари хора-	30	2009 г.	–	Масивна монолитна
КРУМОВГРАД	гр. Крумовград	СОУ „В.Левски”	350		–	Масивна монолитна
КРУМОВГРАД	с. Странджево	У-ще „Св. св. Кирил и Методий”	50		–	Масивна монолитна

КРУМОВГРАД	с. Аврен	ОУ „М. Христов”	80		–	Масивна монолитна
КРУМОВГРАД	с. Горна Кула	ОУ „Н. Й. Вапцаров”	40		–	Масивна монолитна
КРУМОВГРАД	с. Гулийка	ОУ „Хр. Ботев”	40		–	монолитна
КРУМОВГРАД	с. Луличка	ОУ „В.Левски”	40		–	Масивна монолитна
КРУМОВГРАД	с. Поточница	ОУ „Иван Вазов”	60		–	Масивна монолитна
КРУМОВГРАД	с. Токачка	ОУ „П. К. Яворов”	50		–	Масивна монолитна
МОМЧИЛГРАД	Момчилград	Ученическо общежитие	80	1970 г	–	Панелна конструкция
МОМЧИЛГРАД	Момчилград	Хотелски комплекс „MG”	60	1987 г	–	стоманобетонна
МОМЧИЛГРАД	Момчилград	Хотел „Осетия”	42	1963 г	–	Панелна конструкция
МОМЧИЛГРАД	Момчилград	Хотел „Конака”	28	2005 г	–	стоманобетонна
МОМЧИЛГРАД	Момчилград	Хотел „Берито”	35	2009 г	–	стоманобетонна
МОМЧИЛГРАД	с.Нановица	Хижа „Нановица”	30	1986 г	–	стоманобетонна
МОМЧИЛГРАД	Момчилград	Хотелски комплекс „Маказа”	45	2007 г	–	стоманобетонна
КЪРДЖАЛИ	гр. Кърджали	УО „Родопи”	351		–	стоманобетонна
КЪРДЖАЛИ	гр. Кърджали	ГПЧЕ „Христо Ботев”	600	1976	–	стоманобетонна
КЪРДЖАЛИ	гр. Кърджали	СОУ „Отец Паисий”	540	1970	–	стоманобетонна
КЪРДЖАЛИ	гр. Кърджали	СОУ „Йордан Йовков”	260	1957	–	стоманобетонна
КЪРДЖАЛИ	гр. Кърджали	СОУ „Св.Климент Охридски”	290	1968	–	стоманобетонна
КЪРДЖАЛИ	гр. Кърджали	СОУ „Владимир Димитров-Майстора”	270	1980	–	стоманобетонна
КЪРДЖАЛИ	гр. Кърджали	СОУ „П.Р.Славейков”	650	1984	–	стоманобетонна

КЪРДЖАЛИ	гр. Кърджали	ОУ „Св.Св.Кирил и Методий”		1976	–	стоманобетонна
КЪРДЖАЛИ	гр. Кърджали	ОУ „Васил Левски”	300	1989	–	стоманобетонна
КЪРДЖАЛИ	гр. Кърджали	ОУ „П.К.Яворов”	220	1940	–	стоманобетонна
КЪРДЖАЛИ	с. Енчец	ОУ „Св.Св.Кирил и Методий”	200	1970	–	стоманобетонна
КЪРДЖАЛИ	с. Рани лист	ОУ „Н.Й.Вапцаров”	150	1965	–	стоманобетонна
КЪРДЖАЛИ	с. Бойно	ОУ „Хр. Ботев”	100	1953	–	стоманобетонна
КЪРДЖАЛИ	с. Глухар	ОУ „Св.Св.Кирил и Методий”	100	1995	–	стоманобетонна
КЪРДЖАЛИ	с. Костино	ОУ „Иван Вазов”	200	1972	–	стоманобетонна
КЪРДЖАЛИ	с. Ненково	ОУ „Иван Вазов”	40	1960	–	стоманобетонна
КЪРДЖАЛИ	с. Стремци	ОУ „Св.Св.Кирил и Методий”	250	1965	–	стоманобетонна
КЪРДЖАЛИ	с. Широко поле	ОУ „Иван Вазов”	250	1972	–	стоманобетонна
КЪРДЖАЛИ	с. Перперек	ОУ „П.Хилендарски”	140	1968	–	стоманобетонна
КЪРДЖАЛИ	с. Мост	ОУ „Хр.Смирненски”	200	1960	–	стоманобетонна
КЪРДЖАЛИ	с. Чифлик	ОУ „М.Горки”	100	1926	–	стоманобетонна
КЪРДЖАЛИ	с. Миладиново	ОУ „Хр. Ботев”	150	1974	–	стоманобетонна
КЪРДЖАЛИ	с. Конево	ОУ „Гео Милев”	60		–	стоманобетонна
КЪРДЖАЛИ	с. Орешница	ОУ	100	1956	–	стоманобетонна
КЪРДЖАЛИ	с. Звиница	ОУ	100	1962	–	стоманобетонна
КЪРДЖАЛИ	с. Калоянци	ОУ	50	1960	–	стоманобетонна
КЪРДЖАЛИ	с. Бели пласт	ОУ	50	1960	–	стоманобетонна
КЪРДЖАЛИ	с. Три могили	НУ	40	2011	–	стоманобетонна
КЪРДЖАЛИ	с. Кобиляне	ОУ	80	2001	–	стоманобетонна
КЪРДЖАЛИ	с. Сипей	ОУ	80	1961	–	стоманобетонна
КЪРДЖАЛИ	с. Охлювец	ОУ	40	1968	–	стоманобетонна
КЪРДЖАЛИ	с. Мургово	ОУ	40	1965	–	стоманобетонна
КЪРДЖАЛИ	гр. Кърджали	ОУ „Георги Бенковски”	150		–	стоманобетонна
КЪРДЖАЛИ	с. Македонци	ОУ	60	1960	–	стоманобетонна
КЪРДЖАЛИ	с. Островица	ОУ	60	1953	–	стоманобетонна

КЪРДЖАЛИ	с. Опълченци	НУ	40	1966	–	стоманобетонна
ЧЕРНООЧЕНЕ	с. Черноочене СОУ „Хр.Смирненски”		600			Масивна стоманобетонна
ЧЕРНООЧЕНЕ	с. Габрово	ОУ „Хр.Ботев”	130		–	Масивна стоманобетонна
ЧЕРНООЧЕНЕ	с. Паничково	ОУ „Н.Й.Вапцаров”	130		–	Масивна стоманобетонна
ЧЕРНООЧЕНЕ	с. Лясково	ОУ „Н.Й.Вапцаров”	80		–	Масивна стоманобетонна
ЧЕРНООЧЕНЕ	с. Бели вир	ОУ „Н.Й.Вапцаров”	80		–	Масивна стоманобетонна
ЧЕРНООЧЕНЕ	с. Комунига	ОУ „Васил Левски”	150		–	Масивна стоманобетонна
ЧЕРНООЧЕНЕ	с. Житница	ОУ „Й.Йовков”	130		–	Масивна стоманобетонна
ЧЕРНООЧЕНЕ	с. Комунига	ЦДГ „Първи юни”	130		–	Масивна стоманобетонна
ЧЕРНООЧЕНЕ	с. Черноочене	ЦДГ „Знаме на мира”	130		–	Масивна стоманобетонна
ЧЕРНООЧЕНЕ	с. Черноочене	НЧ „Пробуда 1952”	140		–	Масивна стоманобетонна
ЧЕРНООЧЕНЕ	с.Пчеларово	НЧ „ИванБуюклиев 1952”	140		–	Масивна стоманобетонна
ЧЕРНООЧЕНЕ	с.Комунига	НЧ „Н.Вапцаров 1957”	110		–	Масивна стоманобетонна
ЧЕРНООЧЕНЕ	с.Габрово	НЧ „Дружба 1956”	5		–	Масивна стоманобетонна

ЗАБЕЛЕЖКА:

В община Кирково за построяване на палаткови лагери могат да се използват стадионите:

В ц. Кирково – 9 дка – за 900 души

с. Бенковски – 21 дка за 2000 души

В с. Фотиново – 18 дка за 1800 души

В с. Островец – 21 дка 2000 души

ОБЩО: 6700 души

За гр. Момчилград и околните села са предвидени да се изградят, при необходимост, палаткови лагери на територията на бившето поделение.

За кметствата – с. Нановица, с. Равен, с. Звездел и с. Груево за палаткови лагери могат да се използват стадионите.

ФИРМИ РАЗПОЛАГАЩИ СЪС СПЕЦИАЛИЗИРАНА ТЕХНИКА ЗА НЕОТЛОЖНИ АВАРИЙНО-ВЪЗСТАНОВИТЕЛНИ РАБОТИ

№ по ред	ОБЩИНА	НАСЕЛЕНО МЯСТО	ИМЕ НА ФИРМА	АДРЕС НА ФИРМА	ТЕЛЕФОН	ВИД ТЕХНИКА
1.	АРДИНО	Ардино	ЕТ „БОМАР ”	гр. Ардино	0887870328	Самосвал Мерцедес 4 х 41 Трактор ТК 82 Фадрома 1200
2.	АРДИНО	Ардино	„Агротехстрой-62 “ООД	гр. Кърджали, клон Ардино	0887236104	Трактор ТК-82Н – 3 броя Трактор ТК-80 – 2 броя Трактор Т-150 Трактор Т-40АН – 3 броя Верижна ДТ 75
3.	АРДИНО	с. Горно прахово	ЕТ „ЕМСИ-Емин Емин”	с. Горно прахово	0888664279	Самосвал Мерцедес
4.	АРДИНО	Ардино	ЕТ „ШЕНИ ”	гр. Ардино	0887512377	Фадрома L-200; Самосвал Шкода
5.	ДЖЕБЕЛ	Град Джебел	„КЕРВАНСТРОЙ” ООД	Град Джебел, кв. Прогрес №2	0888285746	1. Верижен хидравличен багер „Komatsu” РС 210-8 комбиниран с чук. 2. Колесен багер – челен товарач „Hidromek” 102s 4x4, комбиниран с чук. 3. Колесен багер – челен товарач ”JCB” 4x4. 4. Багер „Такеюши” ТВ035. 5. Комбиниран багер „Hidrema” 6. Асфалтополагаща машина „Demag”. 7. Бетоновоз „Мерцедес”

						8. Бетоновоз „Шкода” 9. Фадрома „Liu Long” 10. Самосвал „Даф” 75 ЦФ 320 11. Самосвал „Даф” 75 ЦФ 320 12. Самосвал „Скания” 13. Самосвал „Ивеко” 14. Самосвал „Волво” ФМ 12 15. Самосвал „Мерцедес” 811 Д 16. Самосвал „Ман” 17. Самосвал „Шкода” 18. Самосвал „Краз” 19. Самосвал „Краз” 20. Самосвал „Краз” 21. Бетоновоз „Волво” N 10 22. Валяк „Бенфорд” ТВ80 4 т. 23. Валяк „Бенфорд” ТВ60 2 т.
6.	ДЖЕБЕЛ	Град Джебел	„Сенстрой” ЕООД	Град Джебел ул. „Еделвайс” №23	0888898550	1. Колесен багер – челен товарач ”JCB” 4x4. 2. Верижен багер „Komatsu” 3. Фадрома. 4. Самосвал „Мерцедес”
7.	ДЖЕБЕЛ	Град Джебел	„РЕС Фактор” ЕООД	Град Джебел кв. Прогрес	0895030397	1. Самосвал „DAF” 2. Булдозер 3. Булдозер 4. Фадрома . 5. Комбиниран багер 6. Мобилен багер 7. Валяк 8. Самосвал „Камаз”
8.	КИРКОВО	с. Фотиново	„Строител” ООД	с. Фотиново	03675/60-27; 0888688583	1. Багер ЮМЗ № К0627 ЕА 2. Багер ЮМЗ

						№ К00 91 3. Багер ЮМЗ № 04-20 ЕА 4. КАМАЗ самосвал № К 50-67 АН 5. Шкода Европа № К70-78 АН 6. ЗИЛ-130 самосвал № К 4113 АН 7. Т-16 шаси № К ЕА 14-94
9.	КИРКОВО	с. Кирково	„М и Е 2010” ЕООД	с. Дружинци	0887664242	1. Ав-л Ифа № К3348 АР 2. Камаз – самосвал с гребло № К 1694 АС 3. Багер ЮМЗ с гребло № К 01-41 ЕА 4. Багер ЮМЗ с гребло № 0966 ЕА
10.	КИРКОВО	с. Бенковски	„ДИАМАНТ СТРОЙ” ООД	гр. Златоград	0888910090 Отг. Велин Башев 0884990116 ;сл.тел. 03071/44-78;	1. Багер ХИДРОМЕГ № С 02599 С 2. Багер ХИДРОМЕГ № СМ 01074 3. ШКОДА „ЕВРОПА” № СМ46-19 АК 4. Шкода Европа № СМ 35-89 АК 5. Тов. Ав-л ФОРД № СМ 36-50 АН 6. Шкода Европа № СМ 5677 АК 7. Ивеко Магирус самосвал № СМ 54 26 АМ

						8. ТАТРА 148 С № СМ 0876 СМ
11.	КИРКОВО	с. Чорбаджийско	„БУЛГАРД” ООД	с. Чорбаджийско	0889596919	КАМАЗ1. КАМАЗ № К 14-57 АР 2. ЮМЗ 6Л № К 1318 ЕА 3. Трактор ЮМЗ № К 001134 4. Мерцедес 814 № К 15-02 АМ 5. Трактор ТК-80 № К 00274 6. Багер JCB 3 СХ № СМ 00990 7. Ифа В50Л № К 2246 АК 8. Трактор ТК-80 № К 07-65 Е
12.	КИРКОВО	с. Кирково	Общинска администрация Кирково	с. Кирково	03679/20-16; 0887990570	1. Багер Хидромег № 23-09 ЕА 2. КАМАЗ Самосвал № К 10-31 АМ
13.	КИРКОВО	с. Средско	ЕТ „МОРИЦ-Хюсеин Али”	с. Средско	0887801558	1. Камаз К 14-57 АР 2. Багер JCB 3 СХ № К 01198
14.	КИРКОВО	с. Бенковски	ЕТ „ОХМ-Орхан Мюмюн”	с. Бенковски	0887925985 0887521044	1. Багер № К 01-017 2. Ифа №К 78-96 АС 3.ЗИЛ 555 № К 38-52
15.	КРУМОВГРАД	гр. Крумовград	КЕЦ		0894334310	Автовишка
16.	КРУМОВГРАД	гр. Крумовград	Общинска администрация	Пл. „България” № 5	03641/74-81	ГАЗ-53/ 2 бр. Багери-2 бр.
17.	КРУМОВГРАД	гр. Крумовград	„Софт-Ю”ООД	Ул. „Опълченска № 2	03641 /27-09	Мерцедес-самосвал -2 бр Мерцедес-бордови-1бр Багер-1 бр

18.	КРУМОВГРАД	гр. Крумовград	„Дурал”-ООД	пл. „България” №3	03641/75-77	Камаз-2 бр Скания-1бр.самосвал Волво- 1бр. Самосвал Багери-3 бр
19.	КЪРДЖАЛИ	Кърджали	„КАРАМАН” ООД		0897898989	КОМАЦУ - 3 бр.
20.	КЪРДЖАЛИ	с. Глухар	ЕТ „НЕДЖО 79- НЕДЖДАТ ЯКУБ”	с. Глухар	0886956925	ТК – 80,82 – 2 бр.
21.	КЪРДЖАЛИ	с. Конево	ЕТ „АЙДЪН 69-АЙДЪН МУСТАФА”	с. Конево	0889282767	ТК 80 ЮМЗ
22.	КЪРДЖАЛИ	с. Званица	„МЕХТЕХСЕРВИЗ-с. ЗВИНИЦА”	с. Званица	0887322417	ТК 80,82 – 2 бр Т 150 К – 2 бр ДТ 75
23..	КЪРДЖАЛИ	Кърджали	„САВАРОНА” ЕООД	бул. „България” № 103	0888701299	Фадрома Багер – 2 бр. Булдозер
24.	КЪРДЖАЛИ	с. Костино	Ет „СУДАЙ 91”	с. Костино	0897504076	ДТ 75 – 2 бр. ЮМЗ Беларус 592
25.	КЪРДЖАЛИ	с. Стремци	ЕТ „ЪШЪК-ВЕЛЯНТИН КЯМИЛ”	с. Стремци	0888702868	ТК 80 ЮМЗ
26.	КЪРДЖАЛИ	Кърджали	„ОЧБ ЕООД	ул. Булаир” № 23	0361/6 5500	ТК 80 Фадрома Автогрейдер
27.	КЪРДЖАЛИ	Кърджали	„ПЪТНО ПОДДЪРЖАНЕ” ЕООД	ул. „1 май” № 58	0888846847	Рот.снег.-УРАЛ Рот.снег.-ЗИЛ Фадрома L 200 Фадрома L 200 ЮМЗ ТК - 80
28.	КЪРДЖАЛИ	Кърджали	„ТУФИСТРОЙ” ООД	ул. „Булаир” № 27	0885808432	Багери – 3 бр. Фадрома

29.	КЪРДЖАЛИ	Кърджали	„ЕКОСТРОЙ” ООД	кв. „В-ци”, бл.26, вх. А, ап.13	0888555999	Багегер СХ – 2 бр.
30.	КЪРДЖАЛИ	Кърджали	„АРДАСТРОЙ” ООД	ул. „Металург” № 16	0895513288	Каматцу-2 бр. Булдозер
31.	КЪРДЖАЛИ	Кърджали	„МЕАЦА” ЕООД	бул. „хр. Ботев” к-с Меаца	0361/67748	Каматцу-3 бр.
32.	КЪРДЖАЛИ	с. Резбарци	„МАКРО КОНСЕПТ”	с. Резбарци		Багери – 3 бр. Фадрома
33.	МОМЧИЛГРАД	Момчилград	НАР ЕООД	ул. „Маказа” № 55	0887704326	Кран-16 т
34.	МОМЧИЛГРАД	Момчилград	Родопастрой-ЕООД	ул.Гюмюрджинска № 45	03631/62-17	Кран-2,5 т
35.	МОМЧИЛГРАД	Момчилград	Родопстрой - ЕООД	ул. „Отец Паисий” № 10	0888709941	Кран -5 т
36.	ЧЕРНООЧЕНЕ	с. Пчеларово	„АГРОТЕХНИК- ПЧЕЛАРОВО”- ООД	с. Пчеларово	0888896624	колесна багер
37.	ЧЕРНООЧЕНЕ	с. Водач	ЕТ „Водач-Хамди Рамадан”	с. Водач	0886737710	багер самосвал
38.	ЧЕРНООЧЕНЕ	с. Среднево	ЕТ"Барон Йозай Рамадан"	с. Среднево	0899154680	багер колесна самосвал
39.	ЧЕРНООЧЕНЕ	гр. Асеновград	„НУР-ДАШ” ЕООД	ул. Пр. Вишняков № 19	0885084145	верижен колесна

Приложение № 9

ЛИЦЕНЗИРАНИ ФИРМИ ЗА ОБЩЕСТВЕН ПРЕВОЗ НА ПЪТНИЦИ

№ по ред	ОБЩИНА	НАСЕЛЕНО МЯСТО	ИМЕ НА ФИРМА	АДРЕС НА ФИРМА	ТЕЛЕФОН
1.	АРДИНО	с. Боровица	ЕТ „АРДА-Гюрсел Хайрула”	с. Боровица, общ. Ардино	0889876031
2.	АРДИНО	с. Бойно	„БОСФОР-ТУРИЗЪМ” ООД	с. Бойно, Кърджали, ул. Изгрев №11	0887373516
3.	АРДИНО	гр. Ардино	СД „Пантера-К-Чавдаров и СИЕ”	гр. Ардино, ул. Бели брези № 9	
4.	АРДИНО	с. Жълтуша	„ЕМИ-МН-08” ООД	с. Жълтуша, общ. Ардино	
5.	АРДИНО	с. Горно прахово	ЕТ „КАРТАЛ-ТУР” ООД	с. Горно прахово ул. „Първа” №1	0887964515
6.	АРДИНО	с. Жълтуша	ЕТ „МОЛЛОВ-93”	с. Жълтуша, общ. Ардино	0897942552
7.	АРДИНО	Ардино	„ОЛМЕНА-06” ЕООД	гр. Ардино, ул. Бели брези № 60	0886081956
8.	АРДИНО	с. Жълтуша	ЕТ „РОМЕЛ”	с. Жълтуша, общ. Ардино	0886850160
9.	АРДИНО	Кърджали	ЕТ „ЕЛА-Борис Будев”	гр. Кърджали, бл. „Чучулига” №13	0888425345
10.	АРДИНО	с. Русалско	ЕТ „ЯЙЛА”	с. Русалско, общ. Ардино	0887535918
11.	ДЖЕБЕЛ	Град Джебел	„СНЕЖАНКА” ЕООД	гр. Джебел, ул. „Тракия” №7	0898599149
12.	ДЖЕБЕЛ	Град Джебел	ЕТ „КИТКА-Симеон Христов”	С. Полянец, общ. Джебел	0887363721

13.	ДЖЕБЕЛ	Град Джебел	ЕТ „ФИС-Филчо Кехайов”	Град Джебел, ул. Осма №4	0898421612
14.	КИРКОВО	с. Здравец	ЕТ „ШАНС-2001-Лютви Сали Мюмюн”	С.Здравец, общ.Кирково	0878521008
15.	КИРКОВО	с.Чорбаджийско	ЕТ „Юлита-Юли Топалов”	С.Чорбаджийско	0884364647
16.	КИРКОВО	мах.Златолист	ЕТ „АДНАН-92-Юсеин Юмер”	Мах.Златолист, с.Чорбаджийско	0886973310
17.	КИРКОВО	с.Чорбаджийско	ЕТ „ОРБИТА -Осман Хасан”	С.Чорбаджийско	0878239870
18.	КИРКОВО	с. Делвино	ЕТ „КАРАМФИЛ-Мюмюн Дурмуш”	С.Делвино	0878391829
19.	КИРКОВО	с. Фотиново	ЕТ „ЧАЛЪМ-2000-Хазел Емил Чалъм”	С.Фотиново	0887291626
20.	КИРКОВО		ЕТ „АСАР-2001-Хъкмет Фейзулах”		0888690024
21.	КИРКОВО	с. Завоя	ЕТ „ДАРАС-Дафин Асенов”	С.Завоя	0884987131
22.	КИРКОВО	с. Тихомир	ЕТ „ЗАНА- Асен Коюмджиев”	С.Тихомир	0887920671
23.	КИРКОВО	с. Тихомир	ЕТ „ТИХОМИР ТРАНС Митко Стоянов”	С.Тихомир	0887900672
24.	КИРКОВО	с. Завоя	ЕТ „РИЧИ- Бисер Аликов”	С.Завоя	0887225000
25.	КИРКОВО	с. Средско	ЕТ „МОРИЦ- Хюсеин Мурад”	С.Средско	0887801558
26.	КИРКОВО	с. Дрангово	ЕТ „СЛАВА Румен Илиев”	С.Дрангово	0888148570
27.	КИРКОВО	с. Лозенградци	ЕТ „МИЛИЯН – Митко Суров”	С.Лозенградци	0886876464
28.	КИРКОВО	с. Горски извор	ЕТ „ВРАТНИЦА- Юмер Местан”	С.Горски Извор	0895789863
29.	КИРКОВО	с. Чакаларово	ЕТ „ДИАНА- Асен Бойков”	С.Чакаларово	0887242382

30.	КИРКОВО	с. Фотиново	ЕТ „СОКОЛ Ердинч Мюмюн ”	С.Фотиново	0884754197
31.	КИРКОВО	с. Добромирци	ЕТ „АЛИТРАНС Али Шакир ”	С.Добромирци	0899812213
32.	КИРКОВО	с. Тихомир	„ТИХОМИР” ООД Асен Атанасов Кърмаджиев	С.Тихомир	0885232448
33.	КИРКОВО	с. Вълчанка	ЕТ „КУРТ- Ахмед Карамолла ”	С.Вълчанка	0889797290
34.	КРУМОВГРАД	гр. Крумовград	„Елит Транс”- ЕООД 11бр. автобуса	ул.Кирил и Методий № 6	0887561267
35.	КРУМОВГРАД	с. Скалак	„Джан М. Афузбекир” 2 бр. микробус	с. Скалак	0887228205
36.	КРУМОВГРАД	с. П.Желязово	„ЕТ Асен Чолаков” 7 бр. автобуса	с. П.Желязово	0889849253
37.	КРУМОВГРАД	с. Пашинци	ЕТ „Курт 2003-Хасан Курт”-4 бр. автобуса	с. Пашинци	0889948270
38.	КРУМОВГРАД	с. Вранско	ЕТ „Сара”-3 автобуса	с. Вранско	0888296957
39.	КРУМОВГРАД	гр. Крумовград	„Луна Транс”- ЕООД 4 бр. автобуса	с. Кандилка	0887295112
40.	КРУМОВГРАД	гр. Крумовград	ЕТ „Диамант”- 3бр.авт	пл. България№3	0886193814
41.	КРУМОВГРАД	с. П. Желязово	ЕТ „Рахат”-2 бр. авт	с. П.Желязово	0886193807
42.	КРУМОВГРАД	с. Черничево	ЕТ „Чавдар 94”-2 бр.	с. Черничево	0887203825
43.	КРУМОВГРАД	с. Странджево	ЕТ „Алаба”-2 бр. авт	с. Странджево	0887642043
44.	КЪРДЖАЛИ	Кърджали	“Арпезос бус” ООД	бул. “България” № 91	0886740215
45.	КЪРДЖАЛИ	с. Три могили	ЕТ “Смирна”	с. Три могили	0878958549
46.	КЪРДЖАЛИ	Кърджали	ЕТ “Сюле 1”	кв. Възрожденци, бл. 11, вх. Б	0886429409
47.	КЪРДЖАЛИ	с. Перперек	“Синбат Шейла” ООД	с. Перперек	0889168693
48.	КЪРДЖАЛИ	с. Стремово	ЕТ “Шен”	с. Стремово	0882528271
49.	КЪРДЖАЛИ	Кърджали	ЕТ “Бекирджик”	гр. Кърджали, кв. “Възрожденци” бл. 12, вх. Г, ап. 63,	0887143415

				ет. 4	
50.	КЪРДЖАЛИ	Кърджали	“Олмена” ООД	гр. Кърджали, кв. Гледка ул. “Георгица Карастоянова” № 33	0887961213
51.	КЪРДЖАЛИ	Кърджали	“Оммерт Тефик” ЕООД	кв. “Възрожденци” бл. 29	0888718061
52.	КЪРДЖАЛИ	Кърджали	“Арда юг” ООД	ул. “Перперикон” 12	0887624663
53.	КЪРДЖАЛИ	Кърджали	“Експрес 96” ООД	гр. Кърджали, ул. “П.К. Яворов” № 14, вх. А, ет. 3, ап. 6	0888832929
54.	КЪРДЖАЛИ	Кърджали	ЕТ “Руселво”	гр. Кърджали, кв. Възрожденци, бл. 97, вх. В, ап. 43	0897644036
55.	КЪРДЖАЛИ	Кърджали	ЕТ “Рали 9”	гр. Кърджали, бул. “Г. Димитров” бл. 91 вх. А, ап. 9	0888682615
56.	КЪРДЖАЛИ	Кърджали	“Гагарин” ЕООД	гр. Кърджали, ул. “Крайбрежна” 0 12, вх. А, ет. 8, ап. 46	0898639782
57.	КЪРДЖАЛИ	с. Глухар	“Ото 66” ЕООД	с. Глухар	0888880183
58.	КЪРДЖАЛИ	Кърджали	“Балгиит” ООД	бул. “България” № 91	0882608764
59.	КЪРДЖАЛИ	Кърджали	ЕТ “Среща юг”	гр. Кърджали, кв. Възрожденци бл. 67, вх. В	0887001618
60.	КЪРДЖАЛИ	Кърджали	ЕТ “Ела”	бл. Чучулига 3, ап.	0888425345

				13	
61.	КЪРДЖАЛИ	Кърджали	“Аксел” ООД	ул. “Йорданка Чанкова” № 15	0888897666
62.	КЪРДЖАЛИ	с. Стремци	“Онер – Транс” ООД	с. Стремци	0887652375
63.	КЪРДЖАЛИ	Кърджали	ЕТ “Фая 3”	гр. Кърджали, бул. Беломорски 47	0888239884
64.	КЪРДЖАЛИ	Кърджали	ЕТ “Марс”	гр. Кърджали, ул. Струма 8А	0877755229
65.	КЪРДЖАЛИ	с. Глухар	ЕТ “Юфар”	с. Глухар	0888467450
66.	КЪРДЖАЛИ	с. Скална глава	ЕТ “Мурад и Ферди”	с. Скална глава	0894936160
67.	КЪРДЖАЛИ	Кърджали	“Мариета” ООД	бул. “Беломорски” № 56, вх.Б, ап.5	0889200001
68.	КЪРДЖАЛИ	Кърджали	ЕТ”Космос”	гр.Кърджали	0879322040
69.	МОМЧИЛГРАД	Момчилград	Франга транс	с. Неофит Бозвели	0887367382
70.	МОМЧИЛГРАД	Момчилград	Фазан транс-2010	М-град ул”1-ви май”№4	0878887377
71.	МОМЧИЛГРАД	с.Карамфил	Валдес транс	с.Карамфил	0889970183
72.	МОМЧИЛГРАД	с.Джелепско	Есер	с.Джелепско	0898383835
73.	ЧЕРНООЧЕНЕ	с. Караманци (Минерални бани)	ЕТ " Фако - Нурхан Фикрет "	с. Караманци ул.Осма №1	0888451358
74.	ЧЕРНООЧЕНЕ	с. Бели вир	ЕТ" Яман - Исмаил Мюмюн"	с. Бели вир	0888300657
75.	ЧЕРНООЧЕНЕ	с. Ночево	"ДАШ 2008" ЕООД	с. Ночево	0885084145

Приложение № 10

ЛИЦЕНЗИРАНИ ФИРМИ ЗА ПРЕВОЗ НА ТЕЧНИ И ТВЪРДИ ТОВАРИ

№ по ред	ОБЩИНА	НАСЕЛЕНО МЯСТО	ИМЕ НА ФИРМА	АДРЕС НА ФИРМА	ТЕЛЕФОН	БРОЙ АВТОМОБИЛИ	БРОЙ РЕМАР - КЕТА
1.	ДЖЕБЕЛ	Град Джебел	„КЕРВАНСТРОЙ” ООД	гр. Джебел, кв. Прогрес № 2	0888285746	1. Самосвал „Даф” 75 ЦФ 320 2.. Самосвал „Даф” 75 ЦФ 320 3. Самосвал „Сканиа” 4. Самосвал „Ивеко” 5. Самосвал „Волво” ФМ 12 6. Самосвал „Мерцедес” 811 Д 7. Самосвал „Ман” 8. Самосвал „Шкода” 9. Самосвал „Краз” 10. Самосвал „Краз” 11. Самосвал „Краз”	няма
2.	ДЖЕБЕЛ	Град Джебел	„Сенстрой” ЕООД	гр. Джебел ул. „Еделвайс” № 23	0888898550	1. Самосвал „Мерцедес”	няма
3.	ДЖЕБЕЛ	Град Джебел	„РЕС Фактор” ЕООД	гр. Джебел кв. Прогрес	0895030397	1. Самосвал „DAF” 2. Самосвал „Камаз”	няма
4.	КИРКОВО	с. Фотиново	„Строител” ООД	с. Фотиново	03675/60-27; 0888688583	1 бр. с цистерна 8 т. за вода	няма
5.	КИРКОВО	с. Кирково	„М и Е 2010” ЕООД	с. Дружинци	0887664242	2	няма
6.	КИРКОВО	с. Бенковски	” ДИАМАНТ СТРОЙ”	гр. Златоград	0888910090 ;	6	няма

			ООД		0884990116 03071/44-78;		
7.	КИРКОВО	с. Чорбаджийско	«БУЛ ГАРД» ООД	с. Чорбаджийско	0889596919	2	няма
8.	КИРКОВО	с. Кирково	Общинска администрация Кирково	с. Кирково	03679/20-16; 0887990570	1	няма
9.	КИРКОВО	с. Средско	ЕТ"МОРИЦ-Хюсеин Али	с. Средско	0887801558	1	няма
10.	КИРКОВО	с. Бенковски	ЕТ" ОХМ-Орхан Мюмюн"	с. Бенковски	0887925985 0887521044	2	няма
11.	КРУМОВГРАД	гр. Крумовград	„Софт-Ю"-ООД	ул. „Опълченска” № 2	03641/ 27-09	3	1
12.	КРУМОВГРАД	гр. Крумовград	„Дурал"- ООД	пл. България № 3	03641/ 75-77	4	2
13.	КРУМОВГРАД	гр. Крумовград	„Огнянов" ЕООД	ул. Съединение № 43	0889529961	5	2
14.	КРУМОВГРАД	гр. Крумовград	„Лескомпакт" ООД	ул. Съединение № 41	0889517337	5	3
15.	КЪРДЖАЛИ	Кърджали	„Титан-клинър" - ООД	бул. „България” № 97	0889921107	7	1
16.	КЪРДЖАЛИ	Кърджали	„ОЧБ" - ЕООД	Ул. Булаир" № 23	0361/6 55 00	4	1
17.	КЪРДЖАЛИ	Кърджали	„Саварона" - ЕООД	бул. „България” № 103	0361/6 79 79	8	1
18.	КЪРДЖАЛИ	Кърджали	„Пътно поддържане" - ЕООД	ул. „1 май” № 58	0888846847	5	няма
19.	КЪРДЖАЛИ	Кърджали	„Туфистрой" - ООД	ул. „Булаир” № 27	0885808432	8	няма
20.	КЪРДЖАЛИ	Кърджали	„Ардастрой" - ООД	ул. „Металург” № 16	0895513288	4	няма
21.	КЪРДЖАЛИ	Кърджали	„Графит комерс" - ООД	ул. „Преслав” № 25	0889 420428 6 25 51	2	няма
22.	КЪРДЖАЛИ	Кърджали	„Меаца" - ЕООД	бул. „Хр. Ботев”	0361/6 77 48	3	няма

				к-с Меаца			
23.	КЪРДЖАЛИ	с. Резбарци	„Макро концепт” - ЕООД	с. Резбарци		2	няма
24.	КЪРДЖАЛИ	с. Мургово	ЕТ „Оммерт”	с. Мургово	0888718061	4	няма
25.	КЪРДЖАЛИ	Кърджали	„Екострой”	кв. „В-ци”, бл.26, вх. А, ап.13	0888555999	2	няма
26.	МОМЧИЛГРАД	Момчилград	Родопастрой-ЕООД	ул. Гюмюрд - жинска №45	03631/6217	9	2
27.	МОМЧИЛГРАД	Момчилград	НАР - ЕООД	Ул.Маказа №55	0887704326	6	1
28.	МОМЧИЛГРАД	Момчилград	Родопстрой - ЕООД	Ул.Отец Паисий -№10	0888709941	3	1
29.	МОМЧИЛГРАД	Момчилград	Еврострой- ЕООД	Ул.Тополите №1	0887633379	2	няма
30.	ЧЕРНООЧЕНЕ	с. Водач	ЕТ „ЗАФЕР -ЗАФЕР МЕХМЕД ”	с. Водач	0895848846	1	1
31.	ЧЕРНООЧЕНЕ	с. Среднево	ЕТ „Барон Йозай Рамадан”	с. Среднево	0899154680	1	няма